FUNDADOR
J. E. de Macedo Soares

Diario Carioca

DIRETOR
Danton Jobim

ANO XXXV — N.º 10.641

RIO DE JANEIRO, QUARTA-FEIRA, 28 DE NOVEMBRO DE 1962

PREÇO: CR$ 15,00

Localizado completamente destruído o avião da VARIG; não há sobreviventes

★ ★ ★

A Câmara aprovou a reforma tributária

★ ★ ★

Comemoração — expressiva

O GENERAL Amauri Kruel pronunciou ontem algumas palavras muito significativas no momento que estamos vivendo. Palavras que a nação e seu Exército estavam precisando de ouvir.

Falamos da Ordem-do-Dia do ministro da Guerra que se referiu ao frustrado golpe comunista de 1935. E' um documento incisivo, claro, sem subterfúgios, no qual se repudia frontalmente a aventura sinistra, bem como o credo que a inspirou.

NO afã de combater os Estados Unidos, que responsabilizam por todos os nossos males, muitos homens públicos brasileiros estão relegando para segundo plano a resistência à infiltração vermelha.

Alguns o fazem de boa fé, argumentando que os russos não representam ameaça imediata à nossa soberania, enquanto que os norte-americanos, com seu capitalismo predador, é que se estão entregando à espoliação de nossa economia...

MAS os abusos do capitalismo são bem mais fáceis de combater que a penetração solerte e dissolvente do comunismo.

Com algumas reformas pacíficas policiaremos a entrada de capitais estrangeiros e regulamentaremos a saída dos lucros que êles produzem. Só com grandes reformas estruturais de nossa economia, entretanto, e à custa de uma contínua vigilância sôbre as atividades subversivas, lograremos neutralizar o esfôrço destruidor do comunismo.

Sem dúvida, o socialismo é uma doutrina respeitável e generosa. Mas nenhuma ideologia, por mais generosa e respeitável, pode ser imposta mediante um regime político inumano, que é como caracterizou ontem o ministro da Guerra o sistema bolchevista.

"Liberdade, crença, direitos individuais e tantas outras conquistas da civilização ocidental — diz o general Kruel — são expressões sem significado na linguagem do comunismo materialista, que, não abrigando a idéia do ser humano, nega tudo o que possa concorrer para dignificá-lo".

AS comemorações de ontem foram presididas pelo chefe do Estado. Veio o sr. João Goulart ao Rio para realçá-las com a sua presença, por si mesma bastante expressiva numa hora como esta.

UM govêrno progressista, voltado para as grandes reformas econômico-sociais, pode ser verdadeiramente democrático e, como tal, repelir tôda espécie de totalitarismo.

Ao mesmo tempo que se recusa a entrincheirar-se no anticomunismo profissional para negar aos trabalhadores o atendimento de suas legítimas reivindicações, êsse govêrno repudia o comunismo como inimigo dos próprios trabalhadores, cujo nome êle explora para satisfazer a sêde de poder de seus líderes.

NÃO devemos combater o comunismo porque êle esteja às nossas portas.

Certos políticos apontam constantemente êsse fantasma quando querem atemorizar o país e levá-lo a votar com a direita. Com os últimos ecos da propaganda eleitoral, acabou-se o comunismo para tais políticos.

Onde está, por exemplo, o sr. Carlos Lacerda, o grande anunciador de desgraças, que denunciou a conspiração comunista iminente a se abater sôbre o país?

Na Europa. Na mais doce e tranqüila das vilegiaturas.

DEVEMOS ser contra o comunismo pelo que êle tem de avêsso ao sentimento de liberdade e à nossa concepção da dignidade humana.

DANTON JOBIM

Carbonizados os 97 do 'Boeing'

No momento em que o povo brasileiro ainda se achava traumatizado pelo trágico acidente com um "Scandia" da VASP, de anteontem, e reeditando fatalidade que tem enlutado o Brasil todos os fins de ano, o "Boeing" 107 da VARIG, que saiu do Galeão aos 53 minutos de ontem com destino a Los Angeles, caiu entre as cidades de Deus e Atacongo (Lima), com 80 passageiros e 17 tripulantes.

Telegramas procedentes de Lima relatam os dramáticos momentos das buscas, a cargo de helicópteros — buscas que infelizmente justificaram pressentimento geral: todos os viajantes do aparelho estavam carbonizados — entre os quais vários brasileiros e 12 delegados cubanos à VII Conferência Regional da FAO que ontem se encerrou no Rio. — (Reportagem completa na 12.ª página)

A rota da morte

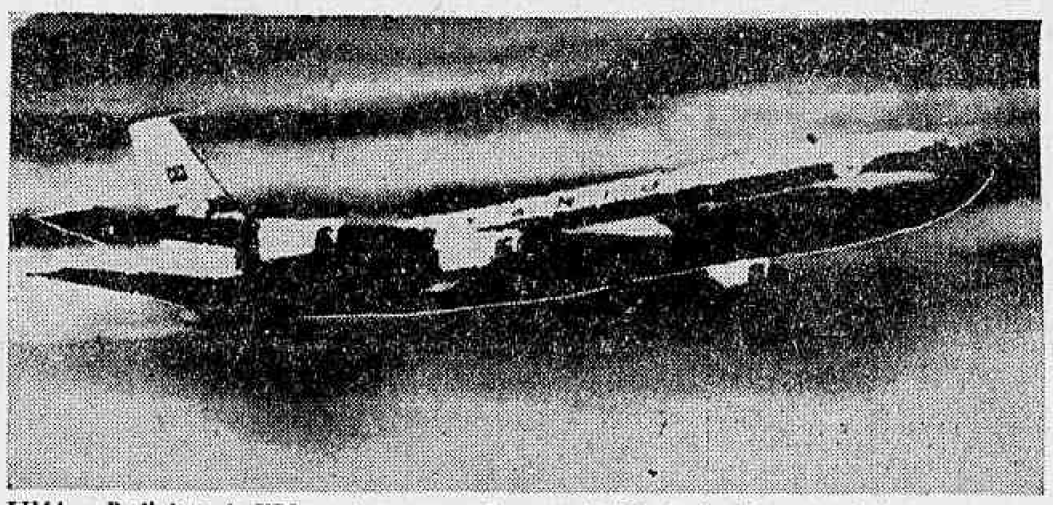

LIMA — Radiofoto da UPI mostra o mapa da rota do "Boeing" sinistrado, (avião similar ao que aparece embaixo), interrompida tràgicamente a 14 quilômetros de Lima

★ ★ ★

Remédios proibidos por nocivos à saúde

Página três

★ ★ ★

Lopo explica porque vetou o aumento das professôras

Página três

★ ★ ★

PLEBISCITO DA GB: 21 DE ABRIL

Página três

★ ★ ★

Comerciários pelo atual inquilinato

Página cinco

JK fará retrato das Américas

Para agradecer os telegramas de felicitações do presidente João Goulart e do primeiro-ministro Hermes Lima pela sua escôlha como personalidade da OEA, o senador Juscelino Kubitschek estêve ontem à tarde no Itamarati, onde conferenciou, durante meia hora, com o chanceler.

Ao sair da reunião, o ex-presidente disse ao DIARIO CARIOCA que aceitou a incumbência de apresentar à OEA relatório sôbre o sistema interamericano, "que será um retrato completo de tôda a América Latina e que os estudos e conclusões serão realizados juntamente com o ex-presidente Lleras Camargo, a partir de janeiro de 1963".

OPA

Ressaltou o ex-presidente que já começou a estudar o problema, dentro das diretrizes que traçou para Operação Pan-Americana, estruturada durante o seu govêrno, estando certo de que os entendimentos deverão ser realizados multilateralmente e não bilateralmente como pretende a Aliança para o Progresso. Disse, ainda, que o prazo de seu mandato deverá ser iniciado em janeiro, durando quatro meses. Não escolheu seus assessôres, mas já decidiu que o Rio será a sua "base de operação". Vai realizar uma verdadeira revisão do sistema interamericano, que não está funcionando, citando como exemplo o caso do café que, "em 1956, quando comecei o meu govêrno, valia 60 dólares por saca e hoje vale apenas 38 dólares, sendo fácil de avaliar o prejuízo que representa para o Brasil esta diferença de 22 dólares, multiplicados por milhões de sacas. Êsse exemplo — frisou — serve também para os outros produtos brasileiros de exportação".

Declarou, também, que vai trabalhar em estreita colaboração com o ex-presidente Lleras Camargo, "para ver o que poderemos fazer nos próximos dez anos em favor do desenvolvimento dos países da América. O sr. Juscelino Kubitschek ainda não escolheu seus assessôres para êsse empreen-

(Conclui na 5ª página)

Aprovada a Reforma Tributária

BRASÍLIA — A Câmara aprovou, por unanimidade, na sessão matutina de ontem, a reforma tributária, integrada pelos substitutivos da Comissão Especial ao projeto que altera a legislação do impôsto de consumo; dispõe sôbre a legislação de renda e proventos de qualquer natureza; estabelece normas para a restituição da receita; autoriza a reorganização interna das repartições arrecadadoras, e que altera a legislação a respeito do fundo federal de eletrificação. Segundo as proposições governamentais, os aumentos de impostos estão orçados em mais de 200 bilhões de cruzeiros.

(Conclui na 5ª página)

Adiada missão de San Tiago

A Secretaria de Imprensa da Presidência da República distribuiu a seguinte nota:

"O deputado San Tiago Dantas reuniu-se, hoje às 15,00 horas, no Ministério da Fazenda, com os ministros Miguel Calmon e Celso Furtado para examinarem o plano financeiro do govêrno na parte relativa a cooperação econômica internacional. O ministro Celso Furtado fêz sentir que o planejamento em elaboração não está concluído e em estado de permitir a fixação do têrmo de referência das conversações que o deputado San Tiago Dantas manterá, em nome do govêrno, com o govêrno dos Estados Unidos e com as autoridades monetárias internacionais. O ministro Miguel Calmon mostrou-se de inteiro acôrdo com essas observações. A vista disso o primeiro-ministro Hermes Lima e o deputado San Tiago Dantas deliberaram adiar a viagem do segundo até que os estudos referidos possam ser utilizados".

Projeto do Brasil: elogiado

O projeto apresentado pelo chefe da delegação do Brasil à Assembléia das Nações Unidas, senador Afonso Arinos no dia 8 de novembro passado, propondo a criação de uma Comissão Científica para a Elaboração de Processos Técnicos de Desarmamento, foi longamente citada pelo delegado britânico Joseph Godber, em seu discurso na reunião inaugural da Conferência de Desarmamento.

A notícia chegou ontem ao Itamarati, ressaltando que o delegado britânico qualificou o projeto brasileiro como sendo de grande alcance e podendo servir de base a um dos possíveis acôrdos iniciais de desarmamento. "A Conferência de Desarmamento recomeçou sob um clima de otimismo, embora os delegados dos três grandes reiteressem as suas divergências básicas. Todos se referiram com ênfase ao grande papel assumido pelos países não comprometidos nos trabalhos da Conferência e ao Grupo dos Oito como sendo a esperança de resultados futuros" — declara o telegrama.

Plebiscito:

TSE aprovou a votação em separado

BRASÍLIA — O Tribunal Superior Eleitoral em sua sessão de ontem, aprovou a representação do procurador-geral eleitoral no sentido de facultar aos eleitores ausentes de suas respectivas seções, durante o plebiscito de 6 de janeiro vindouro, a votação nos próprios locais onde os mesmos se encontrarem naquela ocasião, sendo os seus votos tomados em separado.

Jango libera quota para os municípios

O governador eleito da Bahia, sr. Lomanto Júnior, que também é presidente da Associação Brasileira de Municípios, informou, por telegrama, a tôdas as filiais da ABM que o presidente João Goulart, atendendo as solicitações dos líderes municipalistas, determinou a suspensão da redução de 40% na quota do impôsto de renda, destinada aos municípios.

O pagamento dessa quota, que havia sido suspenso em decorrência do Plano Nacional de Economia, será feito, direta e integralmente, às Prefeituras, segundo informação do sr. Miguel Calmon, que adiantou, ainda, que o Ministério da Fazenda está elaborando mensagem para ser enviada ao Congresso Nacional, solicitando abertura de crédito para pagamento aos municípios da quota do impôsto de consumo.

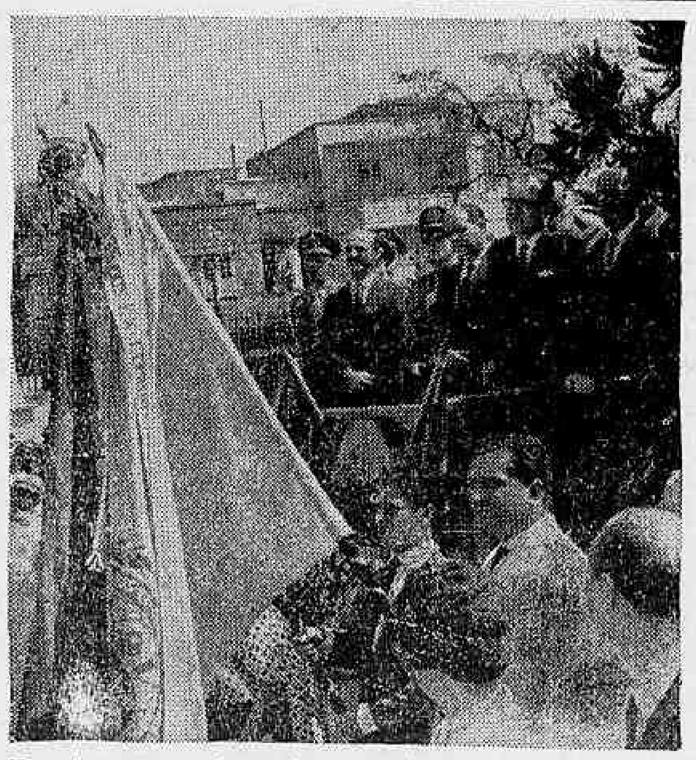

No palanque armado em frente ao túmulo das vítimas da intentona, o presidente João Goulart, o "premier" Hermes Lima e as autoridades ouvem o discurso das Fôrças Armadas, pronunciado pelo general Aluísio Miranda Mendes: uma saudação da Pátria a seus heróis

Plebiscito terá ajuda do PSD

O PSD não tem dúvidas em participar da campanha de arregimentação popular para o plebiscito. Não pregará, entretanto, a volta do presidencialismo ou a continuação do parlamentarismo. Coerente com a posição firmada em Brasília, em plena vigência do parlamentarismo, abre a questão em respeito às convicções presidencialistas ou parlamentaristas de seus membros.

ALIANÇA COM O PTB

Sôbre a consolidação da aliança com o PTB, não houve interrupção nos entendimentos entre os dois partidos. A aliança havia sido firmada em tôrno do gabinete Tancredo Neves, que tinha coloração política. Os demais que o seguiram não apresentavam essa característica.

A presidência do PSD aguardará primeiro o resultado do plebiscito e a constituição do govêrno definitivo. Conhecido o seu programa, se o PSD fôr solicitado a participar do govêrno, estará em condições de se definir.

Reverenciadas as vítimas dos comunistas

Com a presença do presidente João Goulart, do "premier" Hermes Lima, do governador Lopo Coelho, dos ministros militares, e altas autoridades civis, militares e eclesiásticas, o Brasil reverenciou ontem as vítimas da intentona comunista de 1935, em solenidade realizada às 9 horas, no cemitério de São João Batista. Em nome das Fôrças Armadas, falou o general Aluísio Miranda Mendes, enaltecendo a bravura dos soldados mortos.

"O espetáculo de 35 — disse — não se repetirá, porque a Nação está cônscia de sua soberania. Aos heróis sacrificados pelo martírio dizemos, à beira do seu túmulo, que, no Brasil, não haverá mais súditos e sim cidadãos livres, como ditam as normas democráticas". O presidente da República, acompanhado dos ministros da Guerra Marinha e Aeronáutica e de três sargentos ex-pracinhas de comportamento excepcional, nas três armas, colocou uma coroa de flôres ao pé do mausoléu dos heróis.

TÁGICA CORTINA

A certa altura de seu discurso, o general Aluísio Miranda foi muito aplaudido. Em determinado trecho, referiu-se à "trágica cortina de ferro da incredulidade", afirmando, em seguida que os interêsses nacionais" não se confundem com os de grupos; repelem, enèrgicamente, a tirania, o totalitarismo, a traição e as arbitrariedades".

Fizeram parte das homenagens dois toques de silêncio, um anterior e outro posterior à oração das Fôrças Armadas, executados pela banda de clarins do Regimento Cavalaria de Guardas. Bandas do Exército e da Marinha executaram o Hino Nacional, à chegada do presidente da República e no momento da colocação da coroa de flôres no túmulo.

Doze jatos da FAB sobrevoaram a cidade, abrilhantando a cerimônia.

Compareceram ao ato o marechal Eurico Gaspar Dutra, o general Osvino Ferreira Alves, comandante do I Exército e um grupo de oficiais-generais americanos. Várias classes trabalhadoras se fizeram representar, através de seus líderes. Grande massa popular assistiu às homenagens, lotando tôda a área circunvizinha ao túmulo.

Kennedy falará com Mikoyan

WASHINGTON — O presidente John Kennedy receberá amanhã às 16,30 horas, o vice-primeiro-ministro soviético Anastas Mikoyan, com o qual discutirá a questão cubana, em reunião que a subsecretaria da Presidência reputa de "mùtuamente conveniente".

O presidente Kennedy recebeu ontem informação direta do representante ante as Nações Unidas Adlai Stevenson, sôbre a entrevista que êste manteve com Mikoyan, ontem pela manhã. Fazem-se conjecturas de que o dirigente soviético exercerá pressão sôbre Kennedy para que os Estados Unidos atenuem suas sanções econômicas e diplomáticas contra Cuba em face do término da crise no Caribe. (UPI-DC).

Adenauer afasta ministro

BONN — Numa tentativa de pôr fim à crise que abalou seu govêrno nos últimos dias e que certamente o levaria à renúncia, o chanceler Konrad Adenauer decidiu ontem eliminar do Gabinete o ministro da Defesa, Franz Josep Strauss, designando-o presidente do bloco parlamentar do Partido União Democrata Cristão.

O ministro das Habitações, Paul Luecke, com a solução encontrada por Adenauer concordou em assumir o Ministério da Defesa. O recurso do chanceler da Alemanha Ocidental, ao que se informa, não convenceu os partidários da UDC. (UPI-DC)

TEMPO: Bom.
TEMPERATURA: Elevada.
VENTOS: Do Quadrante Este para o Norte, fracos. Visibilidade boa.
MÁXIMA: 36,0 (Engenho de Dentro).
MÍNIMA: 20,0 (Santa Teresa).

"SÃO PAULO"
COMPANHIA NACIONAL DE SEGUROS DE VIDA
DIRETORES:
Dr. José Maria Whitaker
Dr. José Carlos de Macedo Soares
Dr. Firmino Antônio Whitaker
Sucursal do RIO DE JANEIRO — Av. Rio Branco, 173 — 10.º andar — Sede: Rua 15 de Novembro 324 — SÃO PAULO

Diário no Mundo

Castro convida Mikoyan a voltar

HAVANA — O jornal «Hoy» órgão do Partido Comunista Cubano, disse ontem que o primeiro vice-primeiro-ministro soviético, Anastas Mikoyan, quando se dispunha a subir ao avião para regressar a seu país, foi convidado pelo chefe do govêrno revolucionário, Fidel Castro, a regressar em breve a Cuba.

Mikoyan respondeu-lhe segundo o jornal, que se alegraria de ver Castro na União Soviética, a cujas autoridades leva a saudação dos governantes cubanos.

REGRESSO DE TÉCNICOS

Começaram a regressar à ilha cêrca de quatrocentos técnicos cubanos que foram enviados à Europa Oriental, com bôlsas de estudos. Desses bolsistas, 389 do Ministério de Indústria chegaram a bordo do navio russo «Baltic» da União Soviética, onde passaram um ano estudando.

Por via aérea, chegou também a Havana uma missão comercial tchecoslovaca para assinar o Tratado de Intercâmbio Comercial para 1963, entre ambos os países. Preside-a Frantisek Mares, subsecretário do Ministério de Comércio Exterior tcheco.

No mesmo avião, regressaram seis bolsistas do Instituto Nacional de Reforma Agrária (INRA) que haviam ido à Alemanha Oriental fazer um curso de maquinaria agrícola, e chegaram também um técnico cubano e seis búlgaros que trabalharão na construção de uma fábrica de Feldspato, perto de Holguin. (UPI-DC).

Europa adverte EUA: economia

PARIS — Os associados europeus dos Estados Unidos exortaram hoje ao govêrno norte-americano a que tome medidas que alentem e fortifiquem sua economia. Advertiram que isso é essencial para lograr o objetivo de aumentar em 50 por cento a produção econômica durante esta década, a fim de fazer frente ao desafio que a União Soviética representa nêsse campo.

O problema foi a característica destacada na reunião de abertura das deliberações do conselho ministerial da Organização de Cooperação Econômica e Fomento (OCEF), que durarão dois dias.

Os Estados membros da OCEF são os Estados Unidos, Canadá, Austria, Bélgica, Dinamarca, França, Grã-Bretanha, Grécia, Islândia, Irlanda, Itália Luxemburgo, Holanda, Noruega, Portugal, Espanha, Suíça, Turquia e Alemanha Ocidental, vinte no total.

A reunião foi presidida por Donald M. Fleming, do Canadá, assistindo observadores do Japão e Iugoslavia.

Um porta-voz da OCEF disse que em geral os Estados membros coincidiam em que era necessária a adoção de novas medidas para estimular a economia dos Estados Unidos.

O subsecretário do tesouro norte-americano, H. H. Fowler, deu aconhecer as medidas que já foram previstas pelo govêrno do presidente John F. Kennedy para promover um auge na economia dos Estados Unidos, inclusive importantes reduções nos impostos e um maior deficit orçamentário em 1963. (UPI-DC).

Kennedy receberá Ademar de Barros

WASHINGTON, NOVA IORQUE — O presidente John Kennedy decidiu convidar o governador eleito do Estado de São Paulo, sr. Ademar de Barros, a visitar-lhe na Casa Branca esta semana.

O governador do Estado de São Paulo, Ademar de Barros, disse ontem, que permanecerá em Nova Iorque uns dez dias, antes de seguir para a Europa, onde visitará a Alemanha Ocidental e, em seguida, a França, de onde seguirá para o Brasil.

O governador chegou ontem à noite a Los Angeles, onde passará alguns dias. (UPI-DC).

De Gaulle pede a Pompidou Gabinete

PARIS — O presidente De Gaulle pediu formalmente ao «premier» Georges Pompidou que forme um nôvo govêrno a ter apoio da maioria parlamentar mais considerável que se registrou na história da República francêsa.

Em lugar de pedir a Pompidou a imediata constituição do nôvo gabinete — que é o que se previa — De Gaulle deu a Pompidou prazo até o dia seis de dezembro, data em que realizará sua primeira reunião a nova assembléia nacional.

Pompidou aceitou o oferecimento do chefe de Estado e regressou imediatamente ao seu gabinete no hotel Matignon para reiniciar com dirigentes políticos as negociações que iniciou em fins da semana passada.

De Gaulle conferenciou durante duas horas com Pompidou, ao seu regresso do Havre, onde pronunciou o discurso principal na cerimônia de inumação dos restos de seu predecessor, sr. Rene Coty.

Ao concluir a reunião foi divulgado um comunicado oficial dizendo que De Gaulle aceitou a renúncia apresentada por Pompidou, quando de sua derrota pela antiga assembléia nacional em cinco de outubro. A seguir, o convocou para preparar uma lista de membros do nôvo govêrno antes de que inicie suas deliberações o parlamento.

Venezuelano ganha prêmio de fotografia

HAIA — O fotógrafo venezuelano Hector Rondon Lovera foi declarado ontem vencedor no concurso anual mundial de fotografia de imprensa.

Rondon ganhou o prêmio com sua fotografia «Salvo do um inferno», que mostra um sacerdote retirado um soldado ferido da linha de fogo durante um efemero levante na Venezuela êste ano.

O mesmo fotógrafo obteve também o primeiro prêmio na categoria de informação com «Salvo do Inferno» e outras quatro fotografias da citada revolta.

Os prêmios de Rondon consistem em 4.000 florins (1.050 dólares), uma câmara japonêsa e uma viagem de ida e volta a Haia pela emprêsa holandesa KLM. (UPI-DC).

GUERRA PODE VOLTAR: ÍNDIA X CHINA

NOVA DELHI — A Índia deu a conhecer, ontem, outra declaração oficial, na qual ridiculariza as condições propostas pela China, para a cessação de hostilidades. Acredita-se que a comunicação constitui o prenúncio de uma rejeição formal. Informou-se ainda ser possível que a Índia utilize bombardeiros britânicos numa ação, para desalojar os chineses do territória da Índia.

A declaração de ontem foi publicada pouco depois do govêrno assinar acôrdo de ajuda com a Grã-Bretanha, em virtude do que a Índia se compromete a não utilizar as armas contra o Paquistão. Condições similares existem no acôrdo firmado com os Estados Unidos.

ACORDOS SECRETOS

Os detalhes de ambos os acôrdos não se deram a conhecer, porém, anteriormente, a Índia indicou que procurava obter bombardeiros a jato para complementar as armas e munições de infantaria que forneceram os Estados Unidos e a Grã-Bretanha em remessas urgentes.

O ministro do Interior Lal Bahadur, indicou, ontem, pela primeira vez, a possibilidade de que seja realizada uma ofensiva aérea contra os chineses entrincheirados na fronteira do Himalaia. Num ato público, Bahadur disse ser possível que a Índia tenha que recorrer aos ataques aéreos. Trata-se da primeira menção de uma alta autoridade indiana sôbre possível uso de bombardeiros contra as posições fronteiriças da China Comunista.

A Grã-Bretanha resolveu, ontem, continuar fornecendo a Índia armas e outros equipamentos bélicos, porém sòmente para defender êste país contra a "agressão" da China Comunista.

O acôrdo, cujos têrmos foram expostos em um intercâmbio e cartas entre o secretário do Commonwealth Duncan Candys, para impedir que a Índia use essas armas contra o Paquistão, por sua disputa por Cachemira.

A Grã-Bretanha obteve autorização para comprovar se as armas são empregadas de acôrdo com o estipulado. A Índia prometeu pedir autorização à Grã-Bretanha antes de entregar as armas a um terceiro país e garantiu que tomará "as medidas apropriadas para proteger a segurança" dos equipamentos bélicos. (UPI-DC).

No aeroporto de Calcutá, vê-se na foto um flagrante do desembarque de equipamento militar solicitado aos E.U.A. pelo primeiro-ministro Nehru para ser utilizado na defesa da Índia contra a agressão da China Comunista. O equipamento foi transportado por aviões a jacto da Fôrça Aérea norte-americana, vindos de Frankfurt, na Alemanha. (IPS-DC)

Fidel traiu a URSS: denuncia o Paquistão

PAQUISTÃO — A traição de Fidel Castro à União Soviética, no momento mais decisivo da crise cubana, foi citada hoje no parlamento paquistanês, como exemplo do fracasso duma política de orientação neutralista.

Esta declaração que deu uma virada sensacional ao atual debate da política exterior dos deputados paquistanêses, foi feita pelo ministro paquistanês, Bhutto.

RETIRADA DO PAQUISTÃO

Nos dias anteriores, vários oradores da Oposição pediram a retirada do Paquistão das Alianças Militares Ocidentais. Bhutto, pediu ontem aos deputados a que abandonem a idéia de seguir um rumo neutralista, declarando que a conclusão dum Tratado de não agressão com a China Vermelha, não deve contra a adesão do Paquistão, aos pactos militares Ocidentais.

Bhutto insistiu em que o chamado "Gerco Bloque" (neutralista), não tem imposição nem poderio.

BLOCO NEUTRALISTA

O ministro, considerado antes como porta-voz da facção neutralista, manifestou que em que pese a decepção provocada pela ajuda militar Ocidental à Índia, o Paquistão não poderia entrar no bloco neutralista, arriscando-se a cair debaixo da influência da Índia.

Com referência às críticas da ajuda norte-americana, que cada dia ascende a um milhão de dólares, Bhutto manifestou que a ajuda estadunidense à Europa, a tirou da miséria depois da última guerra mundial.

CENSURA

"Temos que censurar-nos a nós mesmos", se nos sentimos dependentes do Oeste — disse —, pois a verdade é que temos que desenvolver-nos.

As relações com Pequim melhoram dia a dia. Bhutto disse que a União Soviética terá de modificar a sua pouco amistosa atitude frente às reivindicações paquistanesas, sôbre Cachemira, antes de que se possa chegar a uma normalização.

Além disso, seria estranho que o Paquistão aderisse ao campo neutralista, precisamente com a idéia de procurar acercar-se do Ocidente — declarou o ministro.

CAMPANHA

No país continua a campanha a favor do neutralismo, realizando-se nas escolas e universidades de Navachi manifestações de protesto contra a ajuda militar ocidental à Índia.

Êste tema será discutido esta tarde, em clima menos frio que antes — a causa da intervenção do Bhutto — entre os governantes paquistaneses e o ministro britânico, Duncan Sandys, que chegou a Rawalpindi, procedente de Nova Delhi, onde discutiu pormenores da ajuda à Índia.

Diz-se também que amanhã chegará ao Paquistão o vice-ministro norte-americano do Exterior, Nekeel Hankimann, em missão extraordinária dos EUA na Índia. — (DPA-DC)

Papa deve ser operado: agravou-se sua doença

CIDADE DO VATICANO — O Papa João XXIII, segundo fontes do Vaticano, que tem sofrido de prostatite, teve seu estado piorado, razão por que cancelou tôdas as suas audiências de ontem.

Sabe-se que há um ano o Papa João XXIII começou a sofrer do mal, embora há um mês seu estado de saúde tenha melhorado consideràvelmente, em face do rigoroso tratamento a que se submeteu. O jornal "France-Soir", em despacho procedente do Vaticano, informa que o chefe da Igreja Católica possivelmente terá que se submeter a uma operação cirúrgica.

O CONCÍLIO

O serviço de imprensa do Concílio Ecumênico confirmou o adiamento, para 8 de setembro de 1963, do início da segunda sessão do Concílio. Eis o texto da comunicação: "Sua Eminência monsenhor Pericle Felici anunciou que o Santo Padre, para atender ao desejo manifestado por muitos padres conciliares, particularmente aquêles que residem muito longe de Roma, e também para acolher motivos de caráter pastoral, marcou a data de início do segundo período do Concílio para 8 de setembro de 1963, em vez de 12 de maio do mesmo ano".

LIBERAIS CENSURAM CONSERVADORES

Os elementos "liberais" do Concílio Ecumênico censuraram, qualificando de "severa e premente", a atitude de alguns "conservadores" do Vaticano ante a idéia de união com a Igreja Oriental.

Fazendo-se eco de um conceito do Papa João XXIII, os "liberais" manifestaram que os católicos devem arcar com a parte que lhes cabe da culpa de passadas divisões com os ortodoxos e reconhecer o fato de que a Igreja Oriental foi fundada diretamente pelos apóstolos.

Sua oposição se dirige a um projeto das condições da união com as Igrejas orientais, submetido por uma comissão preparatória, presidida pelo cardeal Amleto Cicognani, o secretário de Estado do Papa.

Cicognani é o segundo alto dignatário da Cúria romana — o govêrno central da Igreja Católica — que é alvo de ataques dos "liberais" no Concílio Ecumênico que se realiza na Basílica de São Pedro.

Na semana passada, êsses ataques se dirigiram contra o cardeal Alfredo Ottaviani, secretário da Congregação do Santo Ofício. O projeto sôbre as relações com as igrejas Orientais foi o primeiro tema do Concílio relacionado diretamente com o fim que Pontífice persegue: a reunificação de todos os cristãos em "um só rebanho com um só pastor".

Paz pode vir do encontro de MacMillan com Kennedy

WASHINGTON, LONDRES — O presidente John Kennedy e o primeiro-ministro da Grã-Bretanha, Harold Macmillan, se reunirão nas Bahamas nos dias 19 e 20 de dezembro próximos. O anúncio oficial dado a conhecer na Casa Branca diz: "O presidente Kennedy e o primeiro-ministro Macmillan estimaram que seria útil realizar uma nova reunião para continuar a série informal de discussões sôbre a situação mundial que vem realizando periòdicamente. Por conseguinte, decidiu-se que o presidente e o primeiro-ministro se reunirão nas Bahamas nos dias 19 e 20 de dezembro".

O primeiro-ministro Harold Macmillan, por seu turno, anunciou ontem, que, em sua entrevista com o presidente norte-americano, fará um exame total da estratégia a seguir para atenuar a tensão entre o Oriente e Ocidente. Macmillan falou na Câmara dos Comuns pouco antes de que se anunciasse simultâneamente nos Estados Unidos e Grã-Bretanha que os dois estadistas conferenciariam nas Bahamas.

URSS INCLUÍDA

Respondendo a uma pergunta, o primeiro ministro disse que as conversações abarcarão todos os problemas que afetam as relações entre as potências ocidentais e a URSS. Acrescentou que "se tratarão de problemas práticos que possam ser solucionados na atualidade".

A questão das relações entre o oriente e o ocidente foi apresentada pelo representante trabalhista Artur Henderson, que perguntou ao primeiro ministro se a assinatura de um pacto de não agressão entre os países da OTAN (Organização do Tratado do Atlântico Norte) e os do pacto de Varsóvia não constituirá uma valiosa contribuição para lograr a redução da tensão internacional.

MacMillan respondeu que "tôdas essas questões estão sendo estudadas, porém que em sua opinião os problemas que necessitam mais urgente solução são os relativos ao desarmamento (UPI-DC).

Igreja argelina foi saqueada

ARGEL — A mais antiga igreja da Argélia, na localidade de Dely-Ivanne, dez quilômetros ao sul de Argel, foi saqueada à noite de sexta-feira para sábado passado.

As imagens foram arrancadas de seus pedestais e destruídas. Os vidrais, pias de água benta, e os bancos, tiveram a mesma sorte. Ademais, foram furtados objetos sagrados e os mantos que cobriam os altares. (DPA-DC)

Jovem!

O alistamento militar é o primeiro passo para o cumprimento das suas obrigações militares.

FIQUE DE ÔLHO NO NÔVO 9

PROGRAMAÇÃO SEMANAL DA TV-CONTINENTAL CANAL 9

DOMINGO

18,40 hs. - QUANDO OS CLUBES SE DIVERTEM
19,45 hs. - RETRETA
Apresentação de bandas militares e civis nos jardins da TV-Continental.
20,00 hs. - JORNADA ESPORTIVA ESSO
Apresentação na íntegra do principal jôgo da rodada, em video-tape.
22,30 hs. - GRANDE CONCÊRTO CONTINENTAL
Apresentação de orquestra sinfônica, solistas e conjuntos corais.

SEGUNDA-FEIRA

18,00 hs. - GIL BRANDÃO MODA 1962
As últimas criações da famosa figurinista brasileira.
19,00 hs. - AO ENCONTRO DA MÚSICA
Desfile de astros da música popular comandado por Haroldo Eiras. Participação do conjunto de João Roberto Kelly.
19,30 hs. - TELESPORTE CONTINENTAL
20,00 hs. - CINEMA - ENCRUZILHADA
21,00 hs. - LUTA LIVRE AMERICANA
22,30 - PAULO ROBERTO CONTA UMA HISTÓRIA
Um fato do cotidiano narrado com espírito por Paulo Roberto.
22,35 - MESAS REDONDAS DE GILSON AMADO

TERÇA-FEIRA

18,00 hs. - PSICOLOGIA
Padre Ponciano [illegible]
18,30 hs. - TV- DE BRINQUEDO
Filmes infantis com distribuição de prêmios.
[illegible] hs. - CINEMA - O CAÇADOR BRANCO
20,05 hs. - CASA DO CASIMIRO
A boa música portuguêsa em ambiente de uma verdadeira Casa de Fados. Apresentação de Joaquim Pimentel.
[illegible] hs. - MUSICAL BEL-FIL
Helena de Lima e seus convidados.
22,30 hs. - PAULO ROBERTO CONTA UMA HISTÓRIA
22,35 hs. - MESAS REDONDAS DE GILSON AMADO

QUARTA-FEIRA

[illegible] hs. - DE BRAÇOS ABERTOS
Um programa de solidariedade humana apresentado por Sarita Campos.
18,00 hs. - ALEGRIA DA CRIANÇA
Auditório infantil com distribuição de prêmios.
[illegible] hs. - CINEMA — TOPPER
[illegible] hs. - MUSICAL CÉLIA VILELA
[illegible] hs. - MOMENTOS MUSICAIS
Haroldo Eiras - Os Cariocas e cartazes da TV brasileira.
22,30 hs. - PAULO ROBERTO CONTA UMA HISTÓRIA
22,35 hs. - MESAS REDONDAS DE GILSON AMADO

QUINTA-FEIRA

18,00 hs. - TV - DE BRINQUEDO
19,30 hs. - TELESPORTE CONTINENTAL
20,00 hs. - CINEMA - PARIS CONFIDENCIAL
Com Louis Jordan-astro de Gigi, Can-Can, etc.
21,00 hs. - COLUMBIA NO MUNDO DA MÚSICA
Os cartazes da CBS discos num programa apresentado por Othon Russo e produzido por Antonio Carlos de Andrade.
21,35 hs. - OS 7 DE OUROS
O mais famoso conjunto vocal da TV brasileira
22,30 hs. - PAULO ROBERTO CONTA UMA HISTÓRIA
22,35 hs. - MESAS REDONDAS DE GILSON AMADO

SEXTA-FEIRA

18,00 hs. - NÓS OS BRÔTOS
Um programa feito por jovens com a entrega de troféus aos amigos da juventude.
18,30 hs. - SILHUETA
João Roberto Kelly e Humberto Costa, no programa de Silvia Barcelos.
19,30 hs. - TELESPORTE CONTINENTAL
20,00 hs. - CINEMA - SELEÇÕES READER'S DIGEST
20,35 hs. - FACIT NOS ESPORTES
Programa de atualidades desportivas apresentado pelo Dr. Hilton Gosling (Médico da CBD).
22,30 hs. - PAULO ROBERTO CONTA UMA HISTÓRIA
22,35 hs. - MESAS REDONDAS DE GILSON AMADO

SÁBADO

17,30 hs. - VARANDA EM FESTA
O tradicional programa de Edil Mello
18,00 hs. - WM EM TV
Uma hora de atrações variadas comandadas por Waldeck Magalhães.
18,00 hs. - TV - DE BRINQUEDO
19,00 hs. - TELESPORTE CONTINENTAL
20,00 hs. - CANTINHO DA SAUDADE
Carlos Galhardo e suas famosas interpretações.
20,30 hs. - MARIA DA GRAÇA
Cantora portuguêsa
21,00 hs. - FESTIVAL 9
Música, Ballet e Atualidades.
22,00 hs. - SEU CLUBE NA TV
Uma visita aos clubes da Cidade
23,00 hs. - JAZZ U. S. A.
Apresentação em "tape" de famosos conjuntos e cantores norte-americanos.

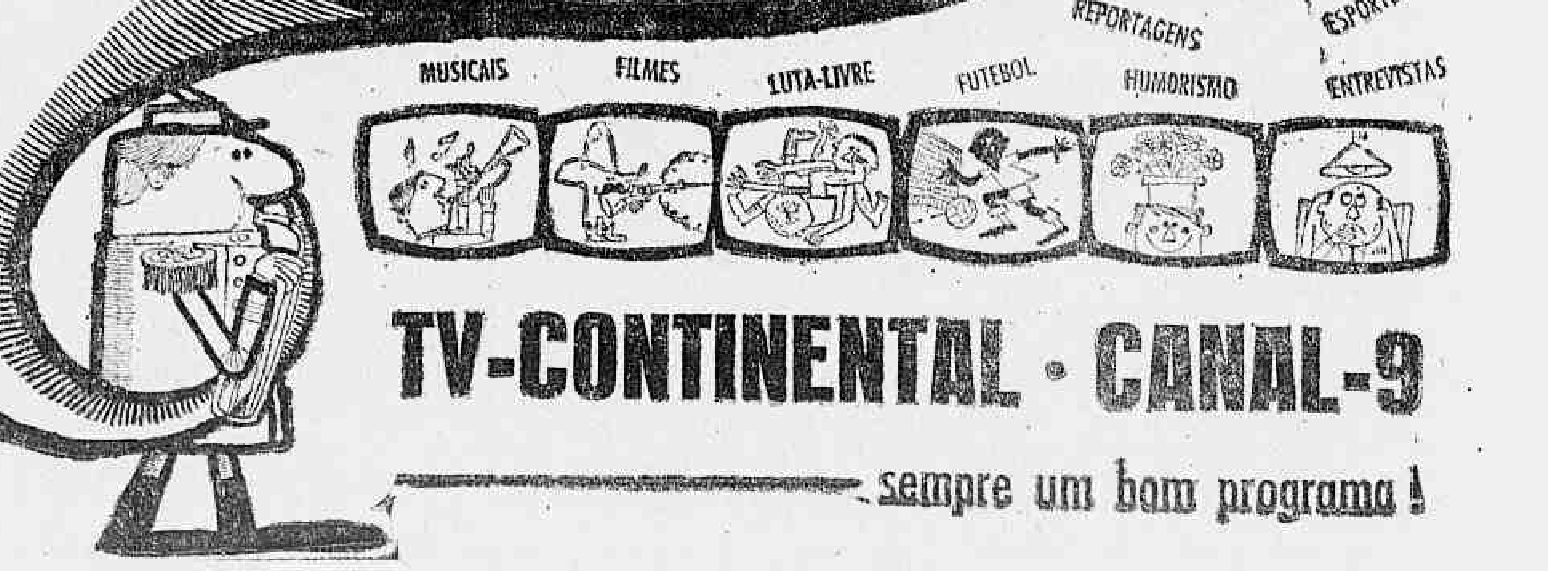

TV-CONTINENTAL · CANAL-9

sempre um bom programa!

RÁDIO RIO DE JANEIRO

ZYZ-34 — Ondas médias — 1.320 KCS

1.º ANIVERSÁRIO DO PROGRAMA

"A GRÉCIA CANTA"

ATRAVÉS DA RÁDIO RIO DE JANEIRO (CADA VEZ MELHOR)

Comemorando esta efeméride a direção do programa, tendo à frente o sr. Skorlis Botelis, preparou um grande programa de festas, a se realizar nos Salões do "AUTOMÓVEL CLUBE DO BRASIL", no dia 1.º de dezembro próximo, com as seguintes atrações:

SHOW com os maiores cartazes dos nossos Rádio e Teatro, transmitindo pela Rádio Rio de Janeiro.

DESFILE, por lindas modelos, de artigos da Indústria e Comércio Gregos do Rio e de São Paulo, com a coroação de sua Rainha pelo Rei Momo.

DEMONSTRAÇÕES de danças típicas gregas.

GRANDE BAILE, animado pela excelente orquestra de

CÉLIO RIBEIRO

Prestigiando êste acontecimento, comparecerão altas personalidades do Govêrno e da Embaixada da Grécia, além de numerosa e representativa comitiva de companheiros da colônia GREGA de São Paulo, especialmente convidada pela colônia do Rio.

Favela cinco vêzes

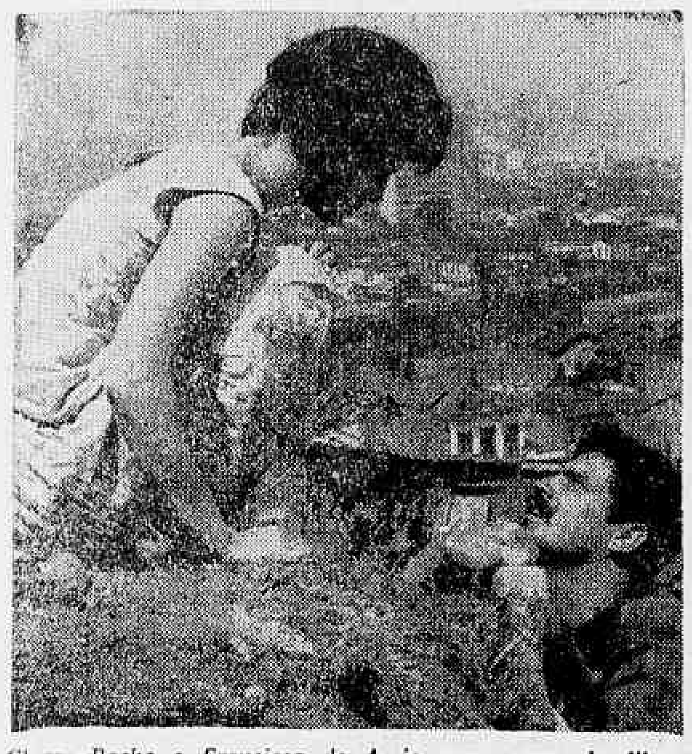

Glauce Rocha e Francisco de Assis numa cena do filme "Cinco Vêzes Favela" que, se a Censura deixar, vai estrear dia 3

Censura quer proibir "Cinco Vêzes Favela"

Os diretores do filme "Cinco Vêzes Favela" realizaram ontem uma manifestação pública diante do Laboratório Líder, em Botafogo, porque a estréia do filme, marcada para o próximo dia 3, no circuito do Pathé, está ameaçada pelo diretor de Censura, Elpídio Reis, que, segundo informações de alguns assessôres seus e dos diretores do filme, como Eduardo Coutinho, Miguel Borges e outros, parece disposto a impedir que o filme seja exibido no Rio.

"Cinco Vêzes Favela" é produção do Centro Popular de Cultura e traz a chancela de dois prêmios internacionais em festivais de cinema concedidos a "Couro de Gato", um dos episódios da fita. Dizem os diretores do CPC que o filme está sendo ameaçado pela Censura porque o sr. Elpídio Reis pretende considerar a fita como comunista, o que os jovens cineastas negam, alegando que tôdas as histórias são baseadas no problema das favelas cariocas.

CENSURA E ELEFANTE

Enquanto o problema da Censura carioca não fica resolvido, os diretores de "Cinco Vêzes Favela" marcaram para seis dias antes da estréia um coquetel à imprensa, onde será apresentado o elefante que os cineastas exibirão pelas ruas da cidade, com todos os dizeres referentes à fita.

"Cinco Vêzes Favela" é uma produção de cinco diretores jovens, situados dentro da corrente do chamado Cinema Nôvo à procura de uma temática nacional para o cinema e o teatro como é o caso do vários vêzes premiado "Pagador de Promessas", "Assalto ao Trem Pagador", "Grande Feira" e outras produções recentes.

O filme é formado pelas histórias "Um Favelado" (diretor Marcos Farias), "Zé da Cachorra" (Miguel Borges), "Escola de Samba Alegria de Viver" (Carlos Diegues), "Couro de Gato" (Joaquim Pedro) e "Pedreira de São Diogo" (Leon Hirszman) com música de Carlos Lira e trazendo no elenco atores como Glauce Rocha, Nelson Muniz, Freire, Labanca, Alex Viany, Riva Nimitz, Sadi Cabral e muitos outros, profissionais e amadores.

'Aerolíneas' não têm 'Constelation'

Em face de notícias veiculadas pela imprensa, a Aerolíneas Argentinas, citada, afirma que não existe nenhum aparelho seu abandonado, seja por questões mecânicas ou por acidente, no Galeão. Nega fundamento, ainda, à informação de que um de seus "Constelation" estaria paralisado. Não consta, diz, e nunca constou de suas frotas um só "Constelation".

10 bilhões reforçarão pagamento

O governador em exercício, solicitou à Assembléia Legislativa a inclusão no Orçamento da Guanabara, além da verba normal do pessoal, de mais 10 bilhões de cruzeiros a fim de que o funcionalismo carioca não sofra, no próximo ano, qualquer redução em seus vencimentos.

O sr. Lopo Coelho determinou também à Secretaria de Finanças que fôssem adotadas medidas destinadas a permitir o início do pagamento aos servidores estaduais no dia 18 de dezembro, pois pretende que todos os "barnabés" recebam seus vencimentos até o Natal.

Escândalo dos remédios

GT define laboratório genuìnamente nacional

Sem a exata conceituação do têrmo «emprêsa nacional» tôdas as medidas pleiteadas pela denominada «indústria nacional farmacêutica», no sentido de evitar a sua total absorção pelos capitais estrangeiros, ruíram diante dessa falta de definição econômico-financeira, uma vez que a conceituação vigente, refere-se, apenas, aos aspectos jurídicos decorrentes da legislação em vigor.

O preenchimento dessa lacuna foi objeto de acurados estudos do Grupo de Trabalho nomeado pelo MIC para averiguar os fatôres desnacionalizantes do parque farmacêutico do país.

Estribando-se no parecer do jurista Dário de Almeida Magalhães, anexo a um estudo do Sindicato da Indústria de Produtos Farmacêuticos da GB e num trabalho do deputado Barbosa Lima Sobrinho, além de sugestões apresentadas pela Química Farmacêutica Maurício Vilela S/A e pelos representantes do Banco do Brasil e do M. da Fazenda, aquela comissão de inquérito apresentou uma série de exigências em que deverão enquadrar-se, para o futuro, os laboratórios genuìnamente nacionais.

PRIMEIRO PLANO

Neste sentido determinou i GT que, doravante, a concessão das medidas de amparo econômico-financeiro, por parte do Poder Executivo em favor dos laboratórios nacionais obedeceria a dois critérios: num primeiro plano o auxílio seria dado preferencialmente às emprêsas, tendo em vista a composição do seu capital social assim discriminado:

a) sociedades em nome coletivo, ou por quotas, constituídas no território da República, com sede no país, direção brasileira e brasileiros os sócios que componham 2/3 do seu capital;

b) sociedades por ações constituídas no Brasil, de acôrdo com as leis do país e sede no território nacional, desde que 2/3 de seu capital em ações integralizadas pertençam a brasileiros natos e independa a sociedade de trustes, «holdings» ou combinações financeiras de qualquer natureza, controladas ou dirigidas por estrangeiros.

SEGUNDO PLANO

E num segundo plano seriam também consideradas como emprêsas nacionais, pela composição de seu capital, para fins de usufruírem a assistência sugerida, as sociedades por ações constituídas no Brasil de acôrdo com as leis brasileiras, com sede no território nacional, e capital formado integralmente por ações nominativas, pertencentes, pelo menos 2/3 do capital, a brasileiros, atos ou naturalizados, ou a estrangeiros, uns e outros com mais de 5 anos de residência exclusiva e contínua no Brasil, nos 5 anos imediatamente anteriores à subscrição ou aquisição de ações e desde que a sociedade independa de trustes, «holdings» ou combinações financeiras de qualquer natureza controladas por estrangeiros.

Arroz: o Rio já tem 5 milhões de sacas

Além do navio "Aramar", que já partiu do Rio Grande do Sul com o primeiro carregamento de arroz desapropriado para a Guanabara, mais oito navios estão sendo carregados com arroz para o Rio. Um navio de guerra está à disposição das autoridades, para caso de necessidade.

Exportadores e cooperativas gaúchos, possuidores de estoques da mercadoria, diante das providências da COFAP, vêm entregando arroz ao IRGA, que já recolheu cêrca de 5 milhões de sacas, segundo informações da COAP do RGS, destinados ao Rio. Enquanto isso, continuam, na Guanabara, os estudos das Fôrças Armadas e da COFAP, com vistas à normalização do abastecimento.

AUMENTO

Enquanto, segundo se informa, o sr. Max do Rêgo Monteiro é de opinião que os preços do gênero não devem ser revistos antes do reajustamento efetivo do salário-mínimo, o governador Lopo Coelho pretende entrar em contato com o ministro Hermes Lima, para defender o aumento, como única forma de solucionar o problema.

O Exército continua disposto a garantir a distribuição de arroz, sem especulações, assim que chegue à Guanabara.

Colação de grau na 'Júlia Kubitschek'

A 1a. turma de professorandas da Escola Normal Júlia Kubitschek colará grau no dia 28 de dezembro próximo, no Teatro Municipal, tendo uma comissão de alunas visitado o DIARIO CARIOCA para convidar a redação e demais funcionários a assistir as solenidades, em atenção à campanha por nós encabeçada para a criação daquele educandário.

Pediu a comissão que consignássemos um voto de louvor à diretora da escola, professôra Mariana Ferreira Alves de Araújo, pela maneira com que vem conduzindo o educandário num clima de amizade, proporcionando a cada aluna uma vida feliz e democrática.

PROGRAMA

O programa estabelecido, em princípio, é o seguinte: dia 26 — Festa do Adeus, no Maracanãzinho; dia 27 — Missa na Igreja da Candelária, às 11 horas; dia 28 — Cerimônia de Colação de Grau, no Teatro Municipal.

A comissão que estêve no DC era liderada pelas alunas Marilda Fantinatti de Barros, Marli Cossermelli da Silva, Julema Rodrigues Vieira, Maria Helena Veríssimo d'Avila eTeresinha da Silva Fontes.

Lopo assinou: plebiscito a 21 de abril

O governador Lopo Coelho sancionou a lei que disciplina a realização do plebiscito na Guanabara. Essa consulta será realizada no dia 21 de abril e através dela o povo carioca se pronunciará pela divisão ou não da Guanabara, em três municípios.

Classe injustiçada

De dedo em riste, os proprietários defenderam-se ontem da demagogia que dizem estar sendo feita com a Lei do Inquilinato. Afirmam-se uma classe injustiçada

Senhorio está contra inflação e abusos

O sr. Carlos Martins dos Santos, presidente da Associação dos Proprietários de Imóveis do Rio de Janeiro, declarou ontem, em entrevista coletiva à imprensa, que os proprietários de imóveis não querem a liberação pura e simples dos aluguéis, porque a luta "não é contra o inquilino e sim uma luta social e humana, prejudicada pela crescente espiral inflacionária e pela demagogia que se está fazendo com a lei do inquilinato".

O QUE QUEREM

"Pretendemos — frisou — um reajustamento progressivo dos aluguéis, para evitar a desproporção entre inquilinos antigos, quase sempre abastados, que pagam ninharias, e um jovem que vai iniciar a vida e tem que alugar um apartamento por preço elevado. O reajuste eliminaria a necessidade de se alugar os imóveis, atualmente a preços elevados".

NÃO É NEGÓCIO

Estiveram presentes representantes de associações congêneres de Belo Horizonte, Niterói e Pelotas. Foram unânimes em afirmar pertencerem a "uma classe duramente injustiçada, advogando uma solução humana".

Depois de proclamarem que nunca pretenderam usar medidas que viessem espoliar o povo e se dizerem vítimas de certos inquilinos, os proprietários declararam que "hoje em dia, já não é mais negócio construir-se apartamentos para aluguel, salvo comercial, uma vez que certos inquilinos abusam e se consideram proprietários, depois de locarem o imóvel".

"Êsse desestímulo à construção civil — concluíram — aumenta o desemprêgo e contribui para a indústria das favelas".

SURSAN faz compra sem concorrência

Tendo adquirido ontem, sem concorrência ou tomada de preços, duas máquinas de calcular pela importância de 816 mil cruzeiros, para uso do Estado, o sr. Enaldo Cravo Peixoto, presidente da SURSAN, repetiu, assim, sua atitude de alguns dias, quando vendeu sem qualquer concorrência, a demolição do antigo Mercado Municipal por 2,5 milhões de cruzeiros. Por outro lado, a firma contemplada, cujos diretores são seus amigos, revendeu a empreitada a outra emprêsa, situada na Avenida Edgar Romero, em Madureira, desta vez, porém, por 25 milhões de cruzeiros...

"Miss Universitária" será eleita no dia 22

Candidatas de diversas escolas superiores da Guanabara estarão disputando, na noite de 22 de dezembro, no Clube Monte Líbano, o título de "Miss Universitária" de 1962. Até agora, estão inscritas seis candidatas.

O concurso é organizado pela UME e será realizado nos moldes do concurso para "Miss" Brasil, excluída apenas a parte relativa ao desfile de maiô.

VISITA

Ontem, duas candidatas estiveram em visita ao DIARIO CARIOCA: as senhoritas Marina Aparecida e Ana Maria Tôrres Menezes, representantes das Escolas Nacionais de Estatística e de Belas Artes. Já estão inscritas as srtas. Maria Aparecida da Faculdade de Serviço Social do Rio de Janeiro; Clélia Cunha Machado dos Santos, da Faculdade Nacional de Filosofia; Vanda Faria, da Faculdade de Serviço Social da Universidade da Guanabara.

As inscrições estarão abertas até amanhã, às 17 horas, inclusive pelo telefone .... 52-9415. A srta. Lilian na Escola Nacional de Belas Artes está incumbida da inscrição.

Candidatas no DC

As candidatas ao título de "Miss Universitária" de 1962, Marina Aparecida e Ana Maria Tôrres Menezes, das Escolas Nacionais de Estatística e de Belas Artes, que visitaram o DC na tarde de ontem, em companhia do nosso diretor

Resultados a curto prazo

A delegação venezuelana à VII Conferência Regional da FAO para a América Latina compareceu, incorporada, à entrevista coletiva de seu chefe, que apontou, como resultados a curto prazo da reforma agrária, redução do analfabetismo e aumento de produção

Reforma Agrária foi integral na Venezuela

O sr. Olegário Osório, chefe da delegação venezuelana à VII Conferência Regional da FAO, ontem encerrada, declarou, em entrevista à imprensa, que a Reforma Agrária que há cinco anos, (entre elaboração, aprovação e aplicação) vem sendo efetuada na Venezuela, foi integral e aprovada por lei aceita por tôdas as fôrças políticas do país.

"Foi integral — completou porque, além de reconhecer o direito de propriedade, proporcionou também crédito, assistência técnica e garante o mercado. Alguns resultados positivos dessa reforma são: 1) decréscimo da percentagem de analfabetos para 16,2 do total da população; 2) aumento da produção agrícola de 5%, em 1950-59, para 7%, em 1960-62; construção de residências para 50% dos camponeses beneficiados.

DIVISÃO DE TERRAS

Informou que, nos três anos de trabalhos, foram atendidos 60 mil pessoas, das cem mil que solicitaram terras. Observou que as divisões de terras, pura e simples, sem ajuda técnica e creditícia, resultaram ineficientes, pois, as glebas voltavam a um único proprietário.

Quando uma terra é desapropriada, na Venezuela, continuou, não há invasão; o govêrno discute com o proprietário o valor da propriedade, e, não havendo acôrdo, quem resolve o assunto é um Tribunal comum. O preço é pago parte em dinheiro, parte em bônus, com prazo de 20 anos.

O camponês é ajudado por um organismo de crédito para a agricultura. O pagamento se dá após as colheitas, mediante apenas 3% do que apurar anualmente.

A Venezuela está recebendo 30 milhões de dólares da Aliança para o Progresso; 20 milhões são empregados nos créditos concedidos aos camponeses e o restante nas terras a serem repartidas.

Santa Teresa pede CPI para os bondes

A Sociedade Amigos de Santa Teresa (SAST), ante o estado de abandono do serviço de bondes do bairro, dirigiu-se ao presidente da Assembléia Legislativa, solicitando a constituição de uma Comissão Parlamentar de Inquérito para apurar inúmeras irregularidades na emprêsa concesionária, Cia. Estrada de Ferro Carioca.

Frisam os engenheiros Murilo Azevedo e Edgar da Rocha Moreira, designados pela SAST para acompanhar o inquérito, que o completo abandono se deve ao fato de que a companhia não quer reinvestir capital, por estar prestes a extinguir o contrato.

GRAVIDADE

Diz a SAST que, já há alguns meses, a Cia. vem retirando carros do serviço ativo e que não se fazem reparações e manutenção das linhas, além da contumaz inobservância dos horários. Encarece a gravidade da situação, asseverando que o bairro só tem o bonde como condução.

As últimas chuvas, segundo o documento, aumentam dia a dia o clima de intranquilidade, ameaçando a segurança das linhas de acesso ao Largo da Carioca, já estando a ruir parte do morro não desmontada. Lembra que não foi iniciada a construção da estação da Av. Chile, embora já determinada pelo governador.

NA TV

A campanha da SAST será intensificada. A SAST vai também à televisão, estando, em princípio, assentado o comparecimento de uma comissão ao programa do jornalista Gilson Amado, têrça-feira próxima.

Estudante de medicina concorda com estágio

Para os acadêmicos de Medicina o estágio rural de um ano determinado agora pelo Conselho de Ministros aos diplomandos "pode dar bons resultados se o govêrno ajudar. O campo precisa de médicos e os estudantes querem ir até lá, mas precisam de apoio oficial", disseram os dirigentes das Faculdades Nacional de Medicina e da Medicina e Cirurgia.

O vice-presidente Siqueira, do diretório acadêmico Carlos Chagas da FNM, afirmou que "estágio rural de um ano é como um segundo serviço militar e só pode ser feito com ajuda financeira do govêrno" e na opinião do secretário-geral Darci Silvestre do diretório acadêmico Benjamim Batista da Escola de Medicina e Cirurgia "a novidade vai criar problemas".

REFORMA

Depois de o ministro Darci Ribeiro analisar a falta de médicos para o campo e cidades pequenas, durante o Primeiro Simpósio de Ensino Médico, foi elaborado, e aprovado pelo Conselho de Ministros, um anteprojeto pelo qual os formandos em medicina serão obrigados a fazer um estágio rural de um ano para terem o diploma.

Os estudantes dizem que o estágio pode ter êxito e que tudo depende da participação do govêrno na assistência material aos formandos e nas condições de trabalho que propiciar. Dizem que um estágio é bom porque dá margem de aprendizado prático mas que pode criar sérios problemas se os jovens fôrem abandonados nos locais de trabalho.

Os estudantes da Faculdade Nacional de Medicina vão se reunir hoje para debater a questão e os da Medicina e Cirurgia deverão fazê-lo nos próximos dias.

Enquanto isso o Ministério da Saúde já abriu um crédito especial de mais de dois bilhões de cruzeiros para as novas despesas e o Conselho determinou que o programa do Serviço Social vai ser elaborado, em conjunto, pelo MEC e pelo Ministério da Saúde.

Preludin foi proibido porque tem Talidomida

Porque produzem os mesmos efeitos da Talidomida os estimulantes **Preludin, Anoxeril**, Vitacol, Hinogurt e **Besotop** **foram proibidos em todo o país. A proibição é do Serviço Nacional de Fiscalização da** Medicina e **Farmácia, em portaria baixada ontem** à tarde.

Os estimulantes são fabricados à base de um sal mineral **que produz todos os efeitos da Talidomida como nascimento de crianças deformadas e perturbações em adultos. Informa o diretor do Serviço de Fiscalização, dr. Fernando Luz Filho que a medida foi anunciada para todos os Estado, em circulares enviadas pelo departamento onde as autoridades informam também estarem esperando o resultado de alguns exames para saber se a proibição será estendida a outros medicamentos do gênero.**

MESMO MAL

Segundo o dr. Fernando Luz sua resolução de proibir os medicamentos decorre de uma descoberta que fêz num Congresso Médico realizado na Itália onde eram apontados todos os efeitos negativos dos medicamentos compostos do sal mineral Oxazina é o caso do Preludin e outros.

Recomendando aos que possuam os remédios em casa que os destruam o diretor do Serviço de Fiscalização da Medicina diz que já dirigiu, em telegramas, nos organismos internacionais de Saúde Pública e ao Ministério da Saúde da Itália anunciando a sua medida e afirma que aguarda o resultado do alguns exames que pediu àquelas entidades para saber se deverá proibir outros remédios ou não.

Nos exames estão sendo estudados todos os estimulantes usados por gestantes, adultos que sofrem de insônia, pessoas que estão em regimes para engordar ou emagrecer e depois de obter os resultados o dr. Fernando Luz pretende tomar novas medidas para impedir a venda de medicamentos e estimulantes que produzam êstes efeitos ao organismo, mesmo com receita médica.

ANTECEDENTES

Durante o Congresso de Fertilidade e Esterilidade realizado há pouco tempo na Guanabara diversas delegações de médicos estrangeiros debateram o problema dos efeitos da Talidomida no organismo humano e na ocasião cientistas russos e poloneses afirmaram que êstes remédios estavam proibidos em seus países devido às pesquisas realizadas que demonstravam os efeitos negativos do sal Oxazima não só para as gestantes como em outros casos como o de pessoas que estavam em regimes para engordar ou emagrecer etc.

Depois de ter causado o nascimento de mais de 5.000 crianças deformadas só na Alemanha e de milhões de monstros em todos os países a Talidomida teve sua fabricação proibida em todo o mundo. Agora, na Guanabara, as autoridades sinatárias proíbem a fabricação e venda do medicamentos congêneres.

Rim terá Congresso

Patrocinado pela Academia Brasileira de Medicina, será realizado de 12 a 15 d dezembro o I Congresso Brasileiro de Nefrologia, no qual serão debatidos os mais modernos métodos de tratamento do rim, por autoridades médicas da Guanabara, São Paulo, Bahia, Minas Gerais, Brasília e Rio Grande do Sul.

Os temas oficiais são os seguintes: Síndroma Nefrótica (critério e orientação diagnóstica); moderador René Laclette (GB); Hipertensão Arterial de Origem Renal (orientação diagnóstica e terapêutica da hipertensão renal por nefrologia); moderador Luís Decourt (SP); Métodos de Depuração Extra-Renal (Diálise pelo rim artificial), moderador Jaime Landamann.

Fiscais homenageados

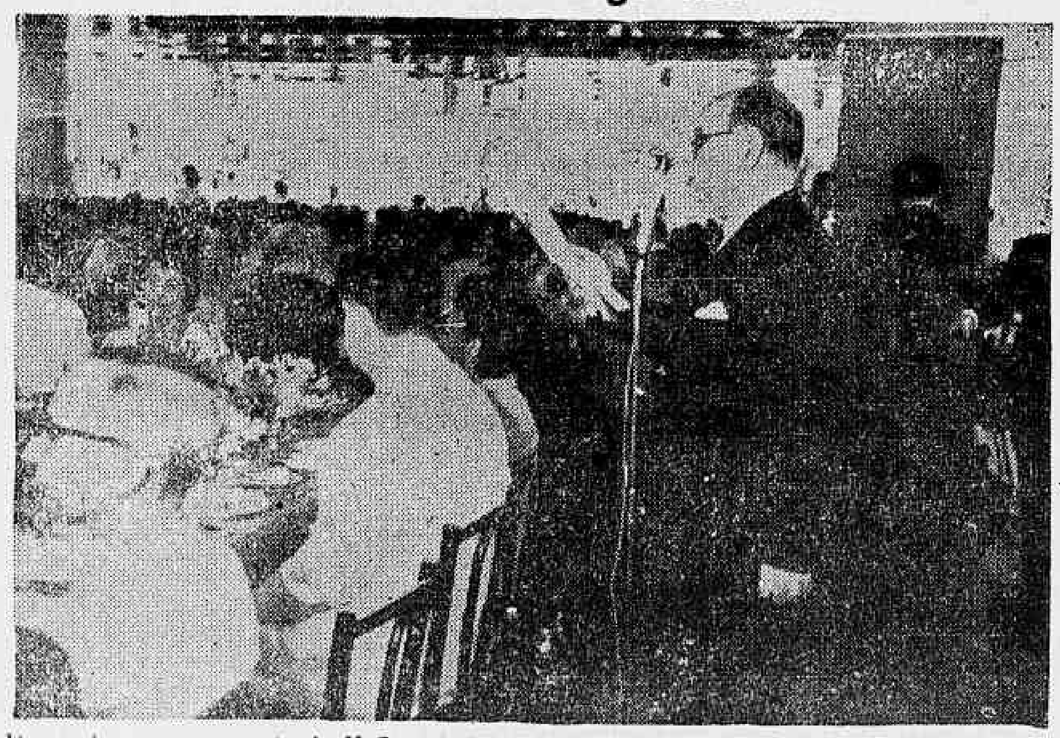

Marcando o encerramento da II Convenção Nacional de Agentes Fiscais do Impôsto de Renda, realizou-se ontem, no Iate Clube do Rio de Janeiro, um almôço de 800 talheres, com "show" artístico, a que os convencionais aderiram, cantando, em solo ou côro, canções populares típicas de suas regiões. Houve distribuição de brindes oferecidos pela Companhia Cervejaria Antárctica, patrocinadora da homenagem. Na foto, o sr. Emilio Bacchi, falando aos homenageados

A nossa opinião

Sindicalização rural

COM a publicação no "Diário Oficial" de ontem da Portaria que institui a sindicalização rural no país, deram o Executivo e o Conselho de Ministros o primeiro passo concreto para equacionar o controvertido problema da Reforma Agrária no Brasil

Limitando o crescimento desordenado dos sindicatos, o nôvo instrumento, na verdade, não os subordina ao amparo governamental, senão impede a proliferação, no meio sindical, das ideologias extremistas. A autoridade representa o poder moderador, a segurança da tranqüilidade social.

Por outro lado, mesmo reconhecendo as dificuldades da sindicalização rural, a portaria estabelece um limite mínimo de associados para que seja oficialmente reconhecida qualquer nova entidade sindical no campo. O que, em outras palavras, significa a restrição prudente à proliferação anarquizada de sindicatos que outros objetivos não teriam que não os de promover desordens político-sociais. O documento exige ainda que, num prazo que não poderá ultrapassar a dois anos, cada sindicato rural deverá ter, no mínimo, 200 associados. O que também evitará a perigosa pluraridade sindical, embora, para completar êsse capítulo, ainda seja necessário proceder-se a um enquadramento adequado e rigoroso dos trabalhadores dentro do meio.

O sistema cooperativista, que é a melhor fórmula de amparo ao lavrador das pequenas culturas, será, òbviamente, o resultado positivo dessa medida preliminar.

Com eventuais defeitos que possa ter o ato do Executivo, o lado positivo é que as primeiras medidas foram tomadas para a extensão ao trabalhador rural dos benefícios concedidos ao proletariado urbano.

Benefícios que não podem ser concedidos ao indivíduo e que o têm de ser a uma classe. A qual só se pode organizar através dos sindicatos. Assim, 38 milhões de pessoas que vivem dos resultados das atividades rurais começam a ter os mesmos direitos que os demais trabalhadores do país.

Agitações estéreis

O PAÍS atravessa graves dificuldades de ordem econômica e social. Todos sabem que essas crises se originaram dos desmantelos do govêrno Jânio Quadros, culminando com sua renúncia, seguida da implantação do parlamentarismo. O regime, diluindo a autoridade pública, revelou-se incapaz de resolver os problemas nacionais, que se vêm agravando com o impulso inflacionário. Por outro lado, razões de ordem internacional produziram acentuado desequilíbrio no nosso balanço de pagamentos, com reflexos na vida interna do país, à vista da escassez de divisas.

Êsses fatos são notórios e por êles não pode ser responsabilizado o presidente João Goulart, que tudo tem feito, apesar da limitação dos seus poderes, no sentido de resolver as questões mais importantes para a coletividade. Só a U.D.N. não quer reconhecer a realidade da situação, nem colaborar para melhorar as condições gerais da conjuntura. Sua preocupação exclusiva é agitar o país, ao influxo de ócios e paixões facciosas.

Na atual emergência, quando o patriotismo impõe o dever de somar esforços para ajudar a superar os obstáculos do momento, os udenistas apenas procuram fazer 'oposição ao Brasil". Indiferentes ao drama da nacionalidade, êles querem criar casos políticos, satisfazendo sua vocação golpista. A sorte do povo não lhes interessa. Desejam o poder, nem que o tenham de pescar em águas turvas.

A pregação presidencialista

O SR. Juscelino Kubitschek deu início, em São Paulo, à campanha em prol do plebiscito. O povo o aplaudiu calorosamente, tanto em razão da pessoa, como da matéria. O líder é realmente um estadista autêntico e um presidencialista convicto. Sua palavra se apóia no exemplo de tôda uma vida dedicada ao serviço da democracia e da coletividade. Ninguém possui maior autoridade política para falar ao povo. Sobretudo defendo um regime que exaltou no Parlamento e nas altas funções executivas que exerceu como prefeito de Belo Horizonte, governador de Minas Gerais e presidente da República.

Na chefia do govêrno federal, o sr. Juscelino Kubitschek mostrou que só o sistema presidencial permite levar de vencida todos os obstáculos e realizar uma grande e fecunda obra administrativa. Sua gestão imprimiu ao país um grande impulso, conquistando novas áreas para a economia nacional e dando ao desenvolvimento e bem-estar do Brasil dimensões muito mais amplas.

Abrindo a jornada cívica na terra bandeirante, que proporcionou ao país alguns dos seus maiores presidentes, o sr. Kubitschek conseguiu empolgar os paulistas e convocar para o referendo de 6 de janeiro a sua fôrça eleitoral e o seu civismo. São Paulo será, assim, o fiador da grande vitória do presidencialismo, fiel às suas tradições e à pregação do eminente sr. Juscelino Kubitschek de Oliveira.

O que se diz

...Que um dos cargos mais importantes do Brasil é o de presidente do Banco do Estado de São Paulo, pois, a despeito da diretoria trabalhar no sistema de colegiado, manipula bilhões e bilhões...

•

...Que o sr. Ademar de Barros promete nomear para presidente do referido banco um homem do gabarito moral e intelectual do sr. Pereira Lima, que em 31 de janeiro próximo deixará o cargo de cabeça erguida, como sempre viveu...

•

...Que no Recife há três tipos de leite: com pouca água, com muita água e sem água, desaconselhando-se o último, por fazer mal à saúde...

•

...Que no Itamarati afirmam que o embaixador Armando Frazão está tão humilde depois que deixou a presidência do IBC que até já se resigna em aceitar uma Embaixada na Europa...

•

...Que dos 6 diretores da Rêde Ferroviária, 3 foram eleitos deputados federais e um suplente de senador...

•

...Que a notícia serve como aviso aos candidatos, pois, pelo menos, 3 bons cargos vão brevemente vagar naquela emprêsa estatal...

XV CONGRESSO BRASILEIRO DE HIGIENE

Convocado pela Sociedade Brasileira de Higiene, realizar-se-á no Recife (Pernambuco), no período de 9 a 15 de dezembro vindouro, o XV Congresso Brasileiro de Higiene, onde será debatido o temário seguinte:

1 — Desenvolvimento econômico e saúde; 2 — Programas de saúde pública para o desenvolvimento econômico: a) alimentação; b) problemas médico-sanitários de áreas subdesenvolvidas; c) migrações internas; d) água para as populações; e) pesquisa e produção de agentes terapêuticos e profiláticos. 3 — Programas municipais, estaduais, regionais e nacionais de saúde.

O XV Congresso Brasileiro de Higiene, no alcance de suas finalidades, estudará a solução de problemas sanitário-sócio-econômicos que afligem a população brasileira, orientando a formulação de pluriettas eficientes, à luz das técnicas modernas de administração sanitária, para que se obtenha melhor aproveitamento dos recursos humanos e materiais disponíveis e possa imprimir uma orientação segura, de sorte a dirigí-los de maneira a beneficiar as comunidades, atingindo o maior número de pessoas.

CURSO DE ORNAMENTAÇÃO PARA O NATAL

A Liga Feminina do Estado da Guanabara avisa às senhoras interessadas que está dando um curso rápido de ornamentação de Natal tôdas as quartas e sextas-feiras, das 14 às 16 horas, em sua sede, na Rua Senador Dantas, 117 — sala 1230.

Dos Estados

Gaúchos vão ter mil moradias financiadas

P. ALEGRE — Em solenidade realizada dia 20 último, no salão nobre da Caixa Econômica Federal do Rio Grande do Sul, foi procedida à abertura das propostas de concorrência pública destinada à construção de 1.000 "casas econômicas" em todo o Estado e cujo plano, a ser executado em 3 anos, orçado em 1 bilhão de cruzeiros, prevê financiamentos nos prazos de 8 a 15 anos, de acôrdo com os salários familiares dos inscritos, e a entrega de 410 das moradias aos sargentos e suboficiais do Exército. Salientou o sr. Rafael Peres Borges, presidente da Caixa, que a comissão encarregada de julgar as propostas apresentadas por sete firmas construtoras iniciou seus trabalhos dia 21 do corrente, de maneira a permitir a aceitação, em dezembro vindouro, de inscrições dos interessados.

25.000 EMPRÉSTIMOS

Informou, que até o dia 31 de outubro último, a Carteira da Casa Própria mobilizou 500 milhões de cruzeiros e concedeu mais de 25.000 empréstimos simples, num total de .. 1.400.000.000,00 nas consignações realizadas com os funcionários públicos estaduais, municipais e federais.

Finalizando disse: "A atual administração da Caixa, espera que êste esfôrço possa encontrar por parte do povo gaúcho, através de um maior estímulo à poupança de cada um, principalmente agora, que o aumento de salário e o 13º salário constituem fatôres desta política de previdência social".

BRIZOLA INICIA CAMPANHA

RECIFE — Chegou, ontem a esta Capital o governador Leonel Brizola, do Rio Grande do Sul, acompanhado de sua espôsa, sra. Neusa Goulart Brizola. Aqui o chefe do Executivo gaúcho receberá o título de "cidadão de Pernambuco" e iniciará a campanha pela volta ao presidencialismo.

Durante uma entrevista que concedeu na Associação de Imprensa de Pernambuco, referindo-se ao problema cubano afirmou: "Nem os americanos, nem os russos têm o direito de instalar bases em Cuba".

DESMENTIDO

SÃO PAULO — "Não tenho conhecimento de dispensa de funcionários nas Secretarias do Estado" — declarou o governador Carvalho Pinto desfazendo notícias de que seriam dispensados todos os funcionários que recebem pela verba do plano de ação do govêrno.

PARANAENSE NO IBC

CURITIBA — Foi efetuada ontem uma "assembléia monstro de cafeicultores, no auditório da Associação Comercial do Paraná e Associação Profissional da Indústria do Beneficiamento, a fim de pleitear medidas em benefício da cafeicultura no Estado.

Na oportunidade, ficou patente a disposição da classe em lutar pela indicação de um paranaense para a presidência do IBC.

MORADIAS NO DF

BRASÍLIA — O chefe da Casa Civil da Presidência da República assinou portaria determinando ao grupo de trabalho de Brasília, a constituição de uma comissão especial para, dentro de 60 dias apresentar relatório sôbre a verdadeira situação dos apartamentos em Brasília.

MANGABEIRA "CIDADÃO CEARENSE"

FORTALEZA — Foi sancionada pelo governador Parsifal Barroso o projeto concedendo o título de "cidadão cearense" ao professor Francisco Mangabeira atual presidente da Petrobrás. O projeto de autoria do deputado Ernesto Gurgel Valente, justifica a medida como reconhecimento pelos esforços do homenageado para a instalação da fábrica de asfalto em Fortaleza.

EPIDEMIA DE COQUELUCHE

FORTALEZA — Foi confirmado pelo diretor do Departamento Estadual de Saúde, o surto de coqueluche que está grassando nesta Capital. 1.656 casos foram registrados e ante a alta incidência do mal, o dr. João Mendes vem concitando os pais a vacinarem seus filhos.

ANTIPÓLIO

FORTALEZA — Tôdas as cidades interioranas que circundam esta Capital, num raio de 200 quilômetros serão beneficiadas com a vacinação antipólio, a partir do dia 10 de dezembro. Serão 17 cidades, onde vão ser empregadas .. 21.100 vacinas. (TP-DC)

O dia do govêrno

BRASÍLIA —

A assessoria parlamentar do Planalto, vai encaminhar ao presidente João Goulart, para sanção, lei do Congresso que abre crédito suplementar de 1 bilhão, 4 milhões e 494 mil cruzeiros para reforçar a dotação da Câmara e do Senado, no exercício de 1962.

Outra lei que subirá à sanção esta semana é a que dá ao Território do Rio Branco a denominação de "Roraima".

•

PREVISÃO... Chegou hoje ao palácio a seguinte mensagem: "Exmo. sr. presidente da República, doutor João Goulart: Aviso V. Exa. que parlamentarismo vai acabar 6-1-1963. Saudações trabalhistas. as) Joaquim Lajos Figueiredo, presidente do Diretório do PTB em Colina, Estado de São Paulo.

•

REFORMA TOTAL — Até 31 de dezembro, estarão prontos os estudos para a reestruturação administrativa do serviço público federal. A matéria está sendo apreciada pela Consultoria-Geral da República, com a colaboração do DASP. Informa-se que a reforma será total.

•

VITÓRIA DO BRASIL — Foi recebida com entusiasmo, no Palácio, a vitória de hoje do Brasil no VII Campeonato Internacional de "Snipe", em realização no lago de Brasília. Nas provas de hoje, os EUA obtiveram o segundo lugar. Até o momento, a classificação é a seguinte: 1.º, Bermudas (Hemisfério); 2.º Brasil; 3.º Bermudas (Nacional); 4.º EUA; 5.º Canadá; 6.º Uruguai; 7.º Argentina.

•

REUNIÃO INCERTA — Ao deixar Brasília, ontem, o "premier" disse a um de seus auxiliares que regressaria quinta ou segunda-feira. Informa-se que, na hipótese de a Câmara não votar a indicação do nome do professor Hermes Lima na sessão de amanhã, não haverá reunião esta semana.

•

REPRESENTAÇÃO DE PILA — Círculos políticos da sede do govêrno indicaram ter informação segura de que o deputado Raul Pila dará entrada, nas próximas horas, de sua representação ao STF contra a emenda Valadares.

•

ATOS DE JANGO — O presidente da República e o primeiro-ministro assinaram atos criando o quadro especial de funcionários da Faculdade de Medicina do Triângulo Mineiro, com vigência das vantagens financeiras a partir de 25 de janeiro de 1961; e nomeando o economista João Otávio Ribeiro Coutinho para a Diretoria do Serviço de Documentação e Divulgação do Conselho Nacional de Economia.

•

Assinaram, também, os seguintes atos na pasta das Relações Exteriores: e removendo "ex-officio" Paulo Campos de Oliveira, do Consulado do Brasil em Nápoles para a Secretaria de Estado, e Alberto Raposo Lopes do Consulado-geral em Montevidéu para o Consulado do Brasil em Nápoles, nas funções de cônsul.

•

O presidente da República, em mensagem ao Congresso submeteu o nome do sr. Jaime Sloan Chermont para a função de embaixador extraordinário e plenipotenciário do Brasil junto ao govêrno dos Países Baixos.

•

CONSTRUÇÃO EM BRASÍLIA — O general Aloísio Moura, presidente do IAPFESP, comunicou a general Albino Silva, chefe do Gabinete Militar, as providências que vem tomando para o início imediato da construção de 11 blocos, com 392 apartamentos, em Brasília, devendo estar terminada antes de 7 de setembro de 1963, quando espera seja inaugurada pelo presidente da República, comemorando data da passagem do 2.º aniversário de seu govêrno.

O carioca reclama

Polígono das sêcas — Os moradores da Rua Dois de Dezembro vão pedir socorro a Celso Furtado, superintendente da SUDENE. Água naquela rua só quando São Pedro manda, do contrário... Há 15 dias não sai uma gôta das torneiras.

•

Calçamento — Moradores de Higienópolis, pedem calçamento para as ruas Félix Ferreira e Rodolfo Brandão, pois, quando chove, ficam intransitáveis.

•

Passagem subterrânea — Reclamam leitores que as escadas rolantes da passagem subterrânea da Av. Presidente Vargas apresentam sempre defeitos permanecendo várias delas paradas indefinidamente.

•

Vagabundos — Indivíduos mal encarados estão começando a fazer sua aparição na zona do Atêrro, principalmente no trecho da Av. Rui Barbosa. Ontem, por volta das 20 horas, um jovem que se encontrava deitado na calçada vítima de mal súbito foi despojado de seus haveres quase que instantaneamente, por dois abutres que vieram correndo da escuridão do Atêrro. Só não levaram a roupa porque não deu tempo. Guarda, não apareceu nenhum.

•

O dono dos buracos — O sr. Enaldo Cravo Peixoto estêve anteontem na TV e confessou-se o dono dos buracos do Rio. Explicou os grandes buracos, mas não encontrou explicação satisfatória para as milhares de crateras que pontilham as ruas da cidade. Disse que o asfalto da cidade 'está no fim". E pronto; contentamo-nos com isso.

•

Jornal luminoso — Queixa-se um leitor de que o jornal luminoso ao pé do Pão-de-Açúcar é a maior vigarice que existe. E explica: no último domingo foram exibidos 23 anúncios e *uma* notícia: "Amanhã, tempo bom". E foi só. Isto nunca foi jornal, reclama o leitor.

•

Queixas e Reclamações — Telefones: 23-3239 e 23-5082.

Na Seara Alheia

O parto da montanha

O MANIFESTO da UDN (ala sectária e reacionária) contra o presidente João Goulart, nada mais é do que a fábula da montanha que pariu o rato atualizado. Tinham proclamado aos quatro ventos um manifesto que abalaria o país em seus fundamentos, esboroando, reduzindo a nada a campanha do plebiscito. E o que saiu foi aquela coisa amorfa, chôcha, sem côr e sem cheiro os mesmos velhos chavões, os mesmos recalques e frustrações, a mesma falsa austeridade, os mesmos passes de mágica, a mesma cortina de fumaça, o mesmo humorismo inconsciente contido na exigência das reformas de base. Ora até as pedras das estradas sabem que qualquer reforma para valer que dê a êste país uma estrutura capaz de suportar o impulso revolucionário de nosso desenvolvimento, de nossa emancipação econômica estaria nos velhos sobas udenistas, nos leguleios a serviço de interêsses antinacionais. Esta é a verdade nua e crua.

Tudo que já foi dito, não uma, mas centenas de vêzes pelo serafico banqueiro Herbert Levi, pelo dr. Adauto Lúcio Cardoso ou dr. Pedro Aleixo e outros udenistas da mesma linha, está no manifesto, revelando uma cruciante falta de imaginação e uma melancólica pobreza de expressão.

A alegada inércia da administração pública é uma pilhéria de mau gôsto, sabendo-se que a UDN foi govêrno até poucos meses atrás. Tinha, por exemplo, um ministro da Viação, o sr. Virgílio Távora, governador eleito do Ceará. Considerado justamente o *recordman* do empreguismo, já que ninguém empregou tantos protegidos.

Será alguém capaz de erguer a sua voz e dizer que o jovem ministro Hélio de Almeida, em dinamismo, na visão em profundidade dos problemas de sua pasta, nas suas incertas que abrangem todo o território nacional, na sua rapidez de decisão — fica a dever algo ao futuro governante na terra cearense?

A realidade é que não só êle, mas outros ministros, sob a orientação do presidente **João Goulart — vêm revolucionando** os métodos de govêrno em nosso país, declarando guerra de morte à burocracia e à ineficiência.

A raiva do udenismo sectário e retrógrado vem justamente daí: do trabalho, da eficiência, da maneira decidida do govêrno enfrentar os nossos dramáticos problemas de crescimento e descompasso.

Se o govêrno fôsse a ineficiência e a estagnação que êles proclamam, êles estariam rindo sòzinhos, o serafico banqueiro e almofadinha Herbert Levi estaria dando tapinhas no abdome do dr. Adauto Lúcio Cardoso e até o dr. Pedro Aleixo, esqueceria um pouco o seu ressentimento e esboçaria um meio sorriso.

Diz o "Jornal do Brasil" em manchete de oito colunas: "Goulart Não Tomou Conhecimento do Manifesto Udenista". E queriam que tomasse, que largasse os assuntos de sua agenda, para ler argumentos que já criaram cabelos brancos?

Revolução

"OU o país volta ao presidencialismo, ou não terá condições de realizar reformas de base, e se essas reformas não vierem dentro de seis meses, vai estourar uma revolução.

Essa revolução virá das áreas mais desesperadas do Nordeste e será impelida pela miséria e pela fome".

— Eu não lhe disse que o Arrais era comunista? Só admiro um jornal sério como o seu divulgar a pregação subversiva dêsse homem, que só tem um objetivo: a cubanização do Nordeste.

— Calma, meu caro João Cleofas. Quem disse isso não foi Miguel Arrais. Foi o seu companheiro da UDN, Seixas Dória, governador eleito de Sergipe. Está no insuspeitíssimo **Correio da Manhã**, na coluna **Mundo Político**.

E' uma linguagem bem diferente da falada no manifesto udenista.

A razão é simples: o Seixas Dória tem pela frente um período inteiro de govêrno e sabe com quantos paus se faz uma canôa.

Dinamismo

"Só a ação de presença vence a burocracia" — quem disse isto foi o ministro Hélio de Almeida. Disso e provou. Quando a gente pensa que êle ainda anda pelo Nordeste, já êle destravou a máquina burocrática no Sul, assustando os técnicos com os seus métodos baseados na surprêsa e na ação direta, mas reconhecendo sempre o verdadeiro mérito, mesmo quando oculto sob a capa de um burocrata. O essencial para êle é dinamizar os serviços do seu Ministério, levar recursos onde êstes faltem, cortar dràsticamente tôdo o desperdício, renovar todo processo obsoleto.

Assim é o Hélio de Almeida — **ministro da Viação escolhido pessoalmente pelo presidente João Goulart.**

JOÃO RESPIGA

PUBLICAÇÕES

Recebemos e agradecemos: "Avícola", julho e agôsto; "Aviação e Austronáutica"; "Documenti de Vita Italiana", outubro; "Geologia e Metalurgia"; n.º 24; "Correio de SENAC"; "Guia Aeronáutico"; "Revista Brasileira de Enfermagem"; "Shell Aviation News"; "Revista Esso"; "Lamp"; "PN"; "Películas Búlgaras".

EMBAIXADOR SOUSA DANTAS CHEGA SEXTA-FEIRA

Depois de quinze meses de ausência do país, chegará na próxima sexta-feira, dia 30, às 10 horas, no Aeroporto do Galeão, o embaixador Raimundo Sousa Dantas, chefe da nossa representação diplomática na República de Ghana. A viagem do embaixador Sousa Dantas se destinará a gôzo de férias, em companhia de sua família, que aqui já se encontra. Antigos companheiros do diplomata patrício, no Setor de Divulgação do MEC, de onde foi êle chefe por muito tempo, estarão presentes ao seu desembarque.

DIARIO CARIOCA

Fundado em 17 de julho de 1928

Propriedade da S. A. DIARIO CARIOCA

Sede: Av. Rio Branco, 25

Diretor-Presidente: DANTON JOBIM

Diretor-Tesoureiro: ULYSSES MARINHO

Diretor-Comercial: ZELIO VALVERDE

Presidência	43-6465
Gerência	43-3014
Secretário	43-5539
Chefia da Redação	43-5574
Chefia de Informações	43-3930
Administração .. 23-4437 e	23-4643
Publicidade	23-3939
Esporte	23-4472
Polícia .... 23-3239 e	23-5082
Circulação	23-3662
Oficinas	43-5609

•

Brasília: Redação do DC-BRASÍLIA, Av. W-3, nº 6 — Plano-Pilôto
São Paulo: Barão do Paranapiacaba, 61 — 4º andar, grupo 23 — telefones: 32-5841 e 35-6186
Belo Horizonte: Avenida Afonso Pena, 774, 4º andar, sala 303 — Telefone: 4-2841
Niterói: Avenida Amaral Peixoto, 60, sala 611 — Telefone: 2-7893
Pôrto Alegre: Rua Caldas Júnior, 124, 1º andar, sala 4 — Tel.: 8771

•

ASSINATURAS

Semestral	Cr$ 800,00
Anual	Cr$ 1.500,00
(Outros países):	
Semestral	Cr$ 1.000,00
Anual	Cr$ 2.000,00
Preço do exemplar	
Dias úteis	Cr$ 15,00
Domingos	Cr$ 20,00

Carta do Leitor

Mil famílias sem água em Honório Gurgel

DESESPERADO com a falta d'água crônica no Parque Boa Ventura, em Honório Gurgel, GB, o sr. Osvaldo Bezerra de Lima, residente naquela localidade, escreve ao DC informando que cêrca de mil famílias tentam solucionar o problema junto aos dirigentes do Departamento de Águas, mas, infelizmente, até hoje, continua a crise no Parque Boa Ventura, onde há 5 meses não corre água nas suas torneiras. O Parque, esclarece ainda o sr. Osvaldo Bezerra de Lima compreende oito ruas, existindo um outro bairro vizinho, denominado Boa Esperança, onde a água jorra abundantemente

Os moradores do bairro, diz ainda o nosso leitor, fazem um apêlo direto e amigo ao governador Lopo Coelho, e mesmo aos responsáveis pelo fornecimento da água aos cariocas, e lembram também que já vêm pagando uma taxa que, embora alta, seria suportável se água houvesse.

Informou, ainda, o sr. Oswaldo B. de Lima que os moradores do Parque Boa Ventura já correram todos os canais competentes, desde o Distrito de Águas de Ramos, cujo engenheiro dr. Nelson Machado, frisa o leitor, nada resolveu, até o Departamento Geral na rua do Riachuelo, sem obterem uma solução satisfatória.

— "Com tristeza, finaliza o missivista, observou-se que os próprios engenheiros responsáveis pelo D.A. fugiram dos moradores depois de terem marcado com os mesmos uma audiência".

GALEÃO NÃO É CEMITÉRIO DE AVIÕES

A propósito de uma reportagem publicada no DC sob o título "Galeão é cemitério de aviões", esclarece a Gallus-Xavier Propaganda S/A, em nome de seus clientes, Aerolíneas Argentinas, que não existe no Galeão nenhum aparelho da Aerolíneas abandonado, seja por questões mecânicas ou por acidente. Nossos clientes, diz a Gallus-Xavier Propaganda S/A, nunca possuíram avião do tipo "Constellation" mencionado na referida nota.

EM VEZ DE ÁGUA, DESAFOROS

O leitor Waldemar Rêgo, Rua Belarmino, 366, Magalhães Bastos, queixa-se da falta de consideração de um senhor Júlio de tal, chefe ou funcionário graduado do Departamento de Águas. Diz o leitor que o referido funcionário não costuma atender reclamações pelo telefone e que a funcionária ou secretária que trabalha com o dito senhor Júlio atende o público com ironia e desaforos.

Diz o leitor que a população carioca já paga um absurdo de pena dágua para, afinal, não ter água nenhuma e ainda por cima ouvir desaforos de "marias candelárias" folgadas.

O Diario Carioca há 30 anos

O dia 28 de novembro de 1932 caiu numa segunda-feira, não tendo circulado o DIARIO CARIOCA.

EFEMÉRIDES

28 DE NOVEMBRO

1861 — Morre, no naufrágio do "Hermes", no Recife Lajes de Táboa, perto de Macaé, o romancista Manuel Antônio de Almeida.

1896 — Morre, no Rio de Janeiro, Joaquim Monteiro Caminhoá, o último naturalista professor da Faculdade de Medicina.

1934 — Morre, no Rio de Janeiro, o ilustre escritor Henrique Coelho Neto, membro da Academia Brasileira de Letras, deixando uma vasta bagagem literária, destacando-se "Inverno em Flor", "O Rei Fantasma", "Mano" etc.

Ângulos novos nos fatos políticos

CAIO JÚLIO CÉSAR VIEIRA

(Da equipe do DC)

COM seu manifesto à Nação, ontem divulgado, os líderes da UDN abandonam o estado de inércia que vem caracterizando sua atuação negativa, desde a crise de 61, sem, entretanto, oferecer cooperação alguma para minorar as dificuldades que mais ainda se agravam no conturbado cenário político do país. O que se depreende do arrazoado udenista é a acirrada preocupação, que não é nova, de capitalizar popularidade através da falta de solução dos difíceis e complexos problemas que assoberbam o govêrno, que não dispõe sequer de base efetiva e estável para agir e resolver. Inicia-se a proclamação oposicionista com uma declaração que revela uma insídia: reconhece a legitimidade do mandato presidencial do sr. João Goulart mas nega, por ação, aprovação legislativa para a mensagem presidencial destinada a efetivar o govêrno do "premier" interino.

Sabem muito bem os líderes udenistas que, se não obtiver o "quorum" de 164 deputados, o atual gabinete ministerial interino cairá e o país será, novamente, engolfado em crise política cujas conseqüências, neste estágio de dificuldades acumuladas, serão imprevisíveis. Não coopera para dar conformidade e efetivação às instituições governamentais; não oferece soluções adequadas e razoáveis; não entra em acôrdo com os partidos majoritários para, juntos, encontrarem uma fórmula que possa minorar as dificuldades gerais — a UDN só deseja, e o confessa sem rebuços, fazer oposição, e no seu ódio cego ao sr. João Goulart, nega-lhe tudo, até o direito constitucional de indicar um nome para constituir um govêrno estável.

Evidencia-se que a UDN, com essas perigosas manobras, pretende afastar as preocupações do presidente Goulart, do seu govêrno e dos líderes da maioria, dos necessários preparativos e planos destinados a convocar o povo para o plebiscito de 6 de janeiro. Estando o país sem govêrno estável e efetivo, o presidente da República e os chefes dos partidos que o apóiam, como o PSD e o PTB, estarão com seus movimentos manietados e terão de permanecer em Brasília enquanto perdurar essa ameaçadora situação. E como o tempo corre célere, esgotam-se as oportunidades para que os líderes vinculados ao esquema de supressão do parlamentarismo possam fazer a propaganda junto das populações das capitais e cidades do interior do território nacional, a fim de que a convocação para o plebiscito constitua um motivo cívico relevante para os destinos da nacionalidade.

Com essa insidiosa manobra, os líderes udenistas procuram ganhar tempo, debilitar as possibilidades de um comparecimento maciço no ato do referendo e favorecer, mais ainda, a eclosão de tremenda crise que terá fatalmente implicações nos setores militares, porque pensam êles que suas táticas oposicionistas e obstrucionistas contam com simpatizantes nas Fôrças Armadas.

Este é o verdadeiro objetivo da oposição, mesmo não contando com os planos e os elementos que possam oferecer soluções novas para o angustiante problema político em que está engolfado o país, há tanto tempo.

Distribuição: um dos maiores problemas da energia elétrica

Falando, ontem, na "Semana de Debates sôbre o Problema da Energia Elétrica na Guanabara" o engenheiro Alexandre Henriques Leal indicou que a expansão da rêde de distribuição, neste Estado, vai exigir, no período 1963-1970, recursos da ordem de Cr$ 36 bilhões.

O Sr. Leal, que é o Superintendente Adjunto de Eletricidade da Rio Light, focalizou em sua conferência, proferida no Clube de Engenharia, os problemas da produção, transmissão e distribuição de energia, demonstrando a evolução dos seus respectivos sistemas.

1920-1961

Referindo-se à questão da distribuição, no período 1920-1961, o Sr. Leal assinalou que, enquanto no início daquêle período, existiam instaladas apenas duas estações receptoras e uma distribuidora, com uma capacidade de 63 MVA, tínhamos, em 1961 ao todo, 42 estações e uma capacidade de 755 MVA.

Quanto aos sistemas aéreo e subterrâneo de distribuição de energia elétrica, disse que o primeiro contava, em 1961, com .... 5.606 zonas transformadoras e ocupava cêrca de 113 mil postes, com uma extensão total de condutores igual a 26.995 km.

Acrescentou que o sistema subterrâneo compreendia, no mesmo ano, 939 unidades transformadoras instaladas em 493 "vaults".

Observou que, embora haja diferença com relação às áreas abarcadas pelos dois sistemas, existe certa equivalência quanto à capacidade instalada nos mesmos: ... 362.592 km para o sistema aéreo e 301.663 KVA para o subterrâneo.

CONGESTIONAMENTO DO SUBSOLO

O engenheiro Leal manifestou que, conquanto a distribuição subterrânea constitua pesado ônus para qualquer sistema de distribuição de energia elétrica, "é inevitável nas áreas urbanas de grande densidade de carga, assim como em alguns bairros, por causas urbanísticas" citando, como exemplo, o perímetro central da cidade e o bairro de Copacabana.

Com referência à instalação de câmaras transformadoras em edifícios, considerou que o acentuado congestionamento do subsolo tem criado por vêzes, não só no centro da cidade, como também em alguns bairros, "graves dificuldades" para a instalação de câmaras subterrâneas.

O conferencista previu a existência, em 1970 de 11.500 transformadores instalados na rêde aérea e 2.100 na subterrânea.

NÍVEIS DE CONSUMO

O Sr. Leal reportou-se, em seguida, à utilização da energia elétrica no Sistema Rio, à iluminação pública e aos serviços complementares. No que respeita ao crescimento do consumo médio anual entre 1956 e 1961, no sistema urbano, disse que o maior índice foi o dos consumidores residenciais, vindo logo a seguir os comerciais e, por último, os industriais.

"Embora, numèricamente, os industriais tenham concorrido, em 1961, com apenas 2 por cento do total geral, é importante assinalar que o seu consumo foi, neste mesmo ano, de 29,8 por cento, enquanto o residencial foi de 24,4 por cento e o comercial de 23,4 por cento. Os restantes 22,4% foram absorvidos por outras cinco classes de consumidores", estabeleceu.

Afirmou que a iluminação pública ainda é regida por um contrato do tempo em que era feita a gás e a arco, frisando que, em fins de 1961, a rêde de iluminação pública do sistema urbano supria 62.462 lâmpadas através de 333 circuitos-séries e 229 múltiplos.

SERVIÇOS COMPLEMENTARES

Os serviços complementares, que também integram o setor da distribuição, foram abordados principalmente em razão dos recursos que estão a exigir.

Dentre êsses serviços, o funcionário da Light destacou a produção de energia reativa, atendimento de reclamações, transporte, compra e estoque de material, oficinas gerais e pessoal.

Para expansão do seu sistema de distribuição de energia elétrica, sòmente o Estado da Guanabara está a exigir, no período acima mencionado, recursos da ordem de Cr$ 36.432 milhões.

FALTA DE RECURSOS

Depois de aludir à escassez de recursos e às dificuldades para a sua obtenção para investimento neste setor essencial da atividade brasileira, o Sr. Leal disse que "a Light tem a indispensável capacidade técnica para a execução dêsses planos".

— Falta-lhe para isso — insistiu — a soma de recursos que possuiria caso a indústria de energia elétrica no Brasil recebesse o tratamento que merece, dada a sua capital importância para o desenvolvimento do país.

Considerou que as conseqüências dessa escassez de recursos provoca o retardamento e mesmo adiamento de obras de ampliação de sua capacidade ou de melhoramento dos serviços existentes.

Indicou que uma medida aproximada do atraso verificado está no orçamento superior a Cr$ 6 bilhões, a serem aplicados, no triênio 1963-1965, apenas em obras e serviços que deixaram de ser realizados anteriormente no Estado da Guanabara. "Representa pouco mais da metade do outro orçamento que, no mesmo triênio deverá ser aplicado para atender ao crescimento vegetativo da capacidade distribuidora do sistema no mesmo Estado", assinalou.

HISTÓRIA DO SISTEMA

Em outro capítulo de sua conferência, o Sr. Alexandre Leal disse que a história do chamado Sistema Rio foi iniciada em 1905, com as concessões obtidas por Alexandre Mackenzie junto ao govêrno do Estado do Rio de Janeiro para o aproveitamento hidrelétrico do Paraíba do Sul e do Ribeirão das Lajes, cuja primeira etapa foi a Usina de Fontes, inaugurada em 1908, com uma potência nominal de 12 mil KW.

Informou que, com as ampliações verificadas no período 1913-1947 a atual capacidade geradora dessa primitiva usina é de 154 mil KW nominais.

Quanto a Usina de Ilha, inaugurada em 1924 e com as sucessivas ampliações que sofreu, sua capacidade produtora atual é de 162 mil KW, com o primitivo aproveitamento das águas do Rio Paraíba do Sul.

Destacou a etapa destinada ao reaproveitamento do rio acima citado, desta vez através do desvio Paraíba-Piraí, para a construção da Usina Nilo Peçanha, atualmente a principal fonte geradora de todo o sistema Rio. Inaugurada em 1954, os seus 330 mil KW nominais vieram duplicar a capacidade produtora das usinas hidrelétricas que então operavam no referido sistema, pois a produção passou de 316 mil para 646 mil KW.

Disse o engenheiro Leal que a Rio Light iniciou, logo após a construção da Usina Nilo Peçanha, os estudos com vistas a um nôvo aproveitamento das águas provenientes da descarga de Fontes e de Nilo Peçanha, visando à imediata construção da Usina de Ponte Coberta.

Iniciados os seus trabalhos, em 1955, a usina teve o seu levantamento interrompido por mais de dois anos. Sòmente em 1961, graças ao apoio financeiro do BNDE, as obras foram reiniciadas. Com uma potência total de 90 mil KW, Ponte Coberta já tem em funcionamento uma de suas unidades geradoras de 45 mil KW, estando a segunda em fase final de conclusão.

GARANTIA ATÉ 1967

Manifestou o conferencista que, não obstante os 736 mil KW a serem produzidos pelas usinas hidrelétricas e mais os 37 mil que já fornecem duas termoelétricas, para atender às necessidades da área em que opera (que compreende, além do Estado da Guanabara, 16 municípios fluminenses e dois mineiros) a Rio Light entrará em entendimentos com a sua associada de São Paulo, visando a concretizar um Plano de Emergência.

O engenheiro Leal disse que tal plano objetiva a transferir para o Sistema Rio, através da São Paulo Light e da linha Cubatão-Fontes, as parcelas de energia excedentes das necessidades do Estado de São Paulo, tão logo entrem em serviço as Usinas Jurumirim, Barra Bonita e Furnas.

"Com essa providência — disse — o Sistema Rio terá seu suprimento garantido até 1967, época em que novas fontes de produção terão de ser buscadas em regiões mais distantes."

TRANSMISSÃO

Além das linhas de transmissão e subtransmissão, o Sr. Leal citou também o problema das estações receptoras e distribuidores e o movimento de transformadores instalados nas rêdes de distribuição aérea e subterrânea.

Assinalou que presentemente a transmissão é feita por meio de linhas de 88, 132 e 230 KW, supondo-se, porém, que, para se buscar energia em regiões mais distantes, como está previsto, o seu recebimento só será possível à tensão de 350 KV ou a uma outra ainda mais elevada.

Referiu-se aos recursos anuais necessários à expansão dos serviços de transmissão, demonstrando, através de gráficos, que, no período 1963-1970, se prevê um investimento em moeda nacional e estrangeira, de cêrca de Cr$ 8 bilhões.

Esclareceu que tal estimativa se baseia nos preços ora vigentes, sem considerar o processo inflacionário. "Principalmente nos três primeiros anos dêsse período, as despesas serão mais acentuadas, tendo em vista o atendimento imediato de obras que, por falta de recursos, tiveram seu andamento frustrado" observou.

O conferencista destacou o ritmo de crescimento desde 1930, das estações receptoras, acentuando que naquele ano a capacidade instalada era de apenas 73.675 KVA.

"Apesar do declínio verificado na expansão dêsses serviços, resultante das dificuldades advindas com a II Guerra Mundial, êles tiveram o seu atraso recuperado ràpidamente na década 1950-1960 pois ao fim dêsse decênio era de 670.960 KVA a capacidade instalada" indicou.

Para atender a demandas do período 1963-1970 o sr. Leal previu, por fim, com base nos projetos que aguardam recursos financeiros para a sua execução, que teremos no têrmo dêsse prazo um acréscimo de 104 por cento na capacidade instalada em estações receptores.

O avêsso

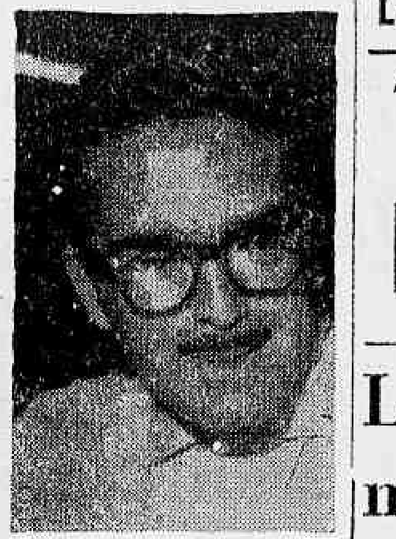

Ante o tema fixado em "Doralinda", Otávio Melo Alvarenga diz ao DC que, muitas vêzes, o romance é uma lição de moral às avessas

Rio conhecerá amanhã a infiel "Doralinda"

O escritor mineiro Otávio Melo Alvarenga fará o lançamento amanhã, às 20 horas, na Livraria Eldorado, de seu nôvo romance "Doralinda", que retrata a infidelidade conjugal. O tema, segundo o autor, é o "conflito psicológico de casais cuja agitação social esconde irremediável sequidão sentimental".

Num clima de intensos impactos emocionais, a obra fixa o triângulo amoroso, envolvendo uma mulher "sensível e inteligente, mas fraca", segundo Otávio, espôsa de um jornalista que viaja para o exterior, surgindo para Doralinda o problema da solidão.

OUTROS

Dois outros personagens, secundários, são um anormal, no ambiente londrino e um presidente da República, que Otávio diz não representar qualquer figura da vida real, especificamente. Embora os tipos principais, como revela Otávio, sejam fàcilmente encontráveis na sociedade, não há a intenção de identificar qualquer personalidade conhecida.

LIÇAO AS AVESSAS

Diz o autor que "há muita hipocrisia na sociedade" e que os grandes defeitos morais existem em qualquer camada social. A seu ver, o tema do romance não contribui para o enfraquecimento dos princípios éticos. Antes, a literatura, muitas vêzes, oferece uma lição de moral às avessas, isto é, mostra o lado negativo da vida, como advertência. "E exibir a hipocrisia nua e crua — observa — é cooperar para que ela seja o quanto antes eliminada da ambiência social".

EXPERIÊNCIA

Informou-nos Otávio que os originais já foram lidos por Andrade Muricy, Carlos Drumond de Andrade e Eduardo Luís Lopes Cançado, que aplaudiram obra e tema. E concluiu:

"Sei, de antemão, que o romance tem lastro literário e possibilidades de causar impacto no público. Aliás, dou mais valor a uma série de experiências lingüísticas que fiz no livro, do que ao interêsse que vem demonstrando pelo lado jornalístico da história".

Tôdas as ferrovias vão parar

Tôdas as ferrovias do país serão paralisadas na segunda quinzena de dezembro, caso até então não tenham sido atendidas as reivindicações de seus empregados, que pleiteiam a fixação de um salário único para tôdas as emprêsas, igual ao da Central do Brasil, pagamento do 13º salário e direito de sindicalização para todos os ferroviários, inclusive para os das autarquias.

Essa decisão foi tomada ontem pelo Conselho de Representantes da Federação Nacional dos Ferroviários que, para debater aquelas reivindicações, já marcaram audiência com o presidente da República, que os receberá amanhã.

A REUNIÃO

À reunião do Conselho de Representantes compareceram dirigentes de 18 entidades de ferroviários de todo o país, que debateram acaloradamente a situação da classe e resolveram, por unanimidade, determinar a paralisação total das ferrovias, caso as reivindicações apresentadas não sejam atendidas.

13º MES PARA PESSOAL DOS IAPs

O sr. Osmildo Staford, presidente da Confederação Nacional dos Trabalhadores em Estabelecimentos de Crédito e do Conselho Fiscal do Instituto de Aposentadoria e Pensões dos Bancários, dirigiu ofício ao presidente da República pedindo que seja pago aos funcionários da Previdência Social o 13º mês, alegando que se isso não fôr feito "colocará em situação de penosa e insustentável inferioridade financeira perante si mesmo e suas famílias essa grande massa de funcionários que, com a exclusão dos tesoureiros e procuradores, percebe vencimentos realmente baixos".

Salienta, ainda, em seu ofício, o sr. Osmildo Staford que nada impede a concessão do 13º mês aos previdenciários, mas pelo contrário "tudo, principalmente o senso de justiça mais elementar, o impõe de maneira irretorquível".

ESTIVADORES COBRAM AS PROMESSAS

Os dirigentes da Federação Nacional dos Estivadores estiveram, ontem, com o ministro do Trabalho, a fim de solicitar suas providências no sentido de que seja apressado o atendimento às reivindicações apresentadas pela classe relativas ao aumento salarial de 60%, pagamento do 13º mês e do salário família.

Os estivadores já há mais de um mês encaminharam suas reivindicações que foram estudadas pela Presidência da República, pelo Conselho de Ministros e pelos Ministérios do Trabalho e da Viação.

MARCENEIROS INSISTEM NO AUMENTO

A diretoria do Sindicato dos Marceneiros enviou, ontem, nôvo ofício ao sindicato patronal pedindo a realização de uma mesa redonda para debater as reivindicações do pessoal das indústrias de serrarias, que pleiteiam 80% de aumento salarial.

Caso até a próxima semana os empregadores não respondam ao ofício, os diretores do Sindicato dos Marceneiros solicitarão ao Departamento Nacional do Trabalho que convoque a mesa-redonda.

O AMOR NA LITERATURA ÁRABE

Amanhã, às 17,30 horas, no Pen Club do Brasil (Av. Nilo Peçanha, 13º andar), o sr. Mansour Challita, chefe da delegação da Liga dos Estados Árabes, dará uma conferência sob o tema: "O Amor na Literatura Árabe".

Essa conferência foi organizada pelo Centro de Intercâmbio e Cultural, da Universidade do Brasil, e será patrocinada pelo embaixador da República Árabe da Síria, sr. Abdel Majid Trabulsi.

Lei do Inquilinato:

Trabalhadores iniciam luta contra revogação

A Confederação Nacional dos Trabalhadores no Comércio, disposta a lançar mão de todos os recursos de esclarecimento e persuasão no sentido de evitar a revogação da Lei do Inquilinato, através de notas enviadas às duas Casas do Congresso Nacional, ao presidente da República, ao primeiro-ministro e às lideranças partidárias, deu início à resistência contra o projeto Fernandes Távora, que libera os aluguéis, aprovado pelo Senado, apoiando, assim, o projeto da Câmara que prorroga, pura e simplesmente, a atual lei.

Por outro lado, dirigentes dos sindicatos de trabalhadores que têm enviado grande número de telegramas aos deputados e senadores reivindicando a prorrogação da Lei do Inquilinato, salientam que, caso êsse pedido não seja atendido, não poderão conter o descontentamento geral. Afirmam que se não forem satisfeitas "as esperanças dos trabalhadores" decidirão pela adoção de medidas imediatas e efetivas que atendem aos interêsses de suas classes.

"SOLUÇAO CONCILIATÓRIA

A CNTC se insurge, igualmente, contra a anunciada "solução conciliatória", que estaria sendo negociada entre a Câmara e o Senado, segundo a qual seria aprovada a prorrogação, por mais um ano, da atual Lei do Inquilinato, e provado, simultâneamente, o projeto Fernandes Távora, para entrar em vigência no início de 1964.

CONDIÇÕES DE VIDA

Argumenta que em 1964 "as condições de vida do povo brasileiro serão mais dramáticas do que as do presente momento, estando, conseqüentemente, as classes assalariadas com menos possibilidades de arcar com os ônus de uma liberação de aluguéis".

"BOMBA DE RETARDAMENTO"

Finalizando diz que "a aprovação do projeto Fernandes Távora, mesmo para valer sòmente a partir dentro de dois anos seria medida temerária, constituindo-se em verdadeira bomba de poder retardado contra os sagrados interêsses da coletividade. O recurso lógico é prorrogar-se, sem quaisquer alterações, o diploma vigente".

Lopo: desvirtuada a mensagem das mestras

O sr. Lopo Coelho, em companhia do secretário de Administração e do procurador-geral do Estado, reuniu ontem, a imprensa, para dizer das razões que o levaram a vetar totalmente o projeto que regulamentava o Fundo Educacional e que concedia os níveis 23 e 24 às professôras primárias.

Disse o governador interino que a mensagem "foi totalmente desfigurada do seu sentido, com a aprovação de inúmeras emendas".

COMPARAÇÃO

Argumentou, citando valores de vencimentos dos principais Estados, proclamando que "as professôras da Guanabara são as mais bem remuneradas, pois iniciam suas carreiras com os vencimentos de 21 mil cruzeiros chegando algumas a perceber até 56 mil cruzeiros".

"Se o projeto fôsse sancionado — acentuou, enfàticamente — sòmente nos itens que concediam os níveis 23 e 24 o Estado teria uma despesa de 4,5 bilhões. Sancionando os qüinqüênios, a despesa seria de 9 bilhões. Com o salário-mínimo de 21 mil cruzeiros, ela subiria a 16 bilhões".

Acentuou que convocou os secretários de Educação, Administração e o procurador geral, pedindo a presença dos líderes do govêrno, da oposição e das professôras que lideram o movimento, para um debate sôbre a mensagem, para o encontro de um denominador comum.

Ministro do Trabalho

Primeiro passo para a reforma agrária

Em entrevista coletiva ontem concedida à imprensa, o ministro do Trabalho disse que a portaria que assinou regulamentando a sindicalização dos trabalhadores rurais se constitui no primeiro passo dado em favor da reforma agrária.

Destacou que através dos sindicatos, os trabalhadores poderão ser informados sôbre os direitos que já lhes foram conferidos, tais como o salário-mínimo, férias, aviso-prévio, repouso semanal remunerado, adicional por trabalho noturno e proteção ao trabalho da mulher e do menor.

MISÉRIA

Informando que o salário-médio nos campos varia, conforme a região, entre 4 e 6 mil cruzeiros mensais para os homens, reduzindo-se à metade para as mulheres, o ministro salientou que com o aumento do poder aquisitivo do homem do campo "não é difícil prever que a redistribuição da renda pela valorização da mão-de-obra criará um nôvo mercado para os produtos manufaturados".

— A indústria — acrescentou — terá ampliado o seu acesso ao campo, estabelecendo novas relações de causa e efeito que estimularão as economias regionais. Onde se conclui que a sindicalização rural já é a própria reforma agrária em marcha.

Em seguida disse que "da área total dos estabelecimentos agropecuários existentes no país 86 por cento pertence apenas a 300 mil proprietários, aproximadamente, isto é, 16 por cento dos proprietários de terra. Os restantes 14 por cento daquela área estão distribuídos entre um milhão e setecentos mil proprietários. O número de proprietários com mais de 1 mil hectares, que representa apenas 2 por cento do conjunto, corresponde a 50 por cento da área total dos estabelecimentos. Com a sindicalização, cada um dêsses barões da terra será forçado a pagar o salário-mínimo àqueles que hoje são servos da gleba, ou a reduzir o tamanho das suas fazendas, se não forem capazes de torná-las produtivas. Dentro em poucos anos êsse quadro se apresentará bastante modificado. E o que esperamos, em função do sindicalismo agrário, última tentativa capaz de atenuar a crescente inquietação social que já começa a se manifestar nos campos".

Deputado quer verdade orçamentária

BRASÍLIA — O presidente da Comissão de Orçamento e Fiscalização Financeira da Câmara dos Deputados, sr. Leite Neto, fará hoje um relato da situação econômico-financeira do país, sugerindo providências reputadas indispensáveis à boa ordem das finanças. Encarecerá a necessidade de o orçamento da União respeitar aos princípios constitucionais de unidade e universalidade, sem o que jamais o Brasil terá a verdade orçamentária.

FEIRA-LIVRE SUSPENSA

O Serviço de Divulgação da Secretaria de Agricultura do Estado, por nosso intermédio, comunica que o Departamento de Abastecimento resolveu suspender provisòriamente, o funcionamento da feira-livre nº 9 que se realiza às têrças-feiras, na Avenida Nossa Senhora de Fátima, a partir de 4 de dezembro próximo.

CONCURSO PARA PRÁTICO E PRATICANTES DE PRÁTICO

O capitão de portos dos Estados da Guanabara e Rio de Janeiro comunica aos interessados na obtenção das cartas de prático e praticante de prático do pôrto do Rio de Janeiro que as provas escritas da "parte profissional" serão realizadas nas seguintes datas: para **prático:** praticagem — dia 11; manobras dia 14; para **praticante de prática:** tecnologia do navio, dia 17; manobras de pequenas embarcações dia 21 e conversão e correção de rumos dia 27.

Os candidatos deverão se apresentar nos dias mencionados acima, às 12 h., na sede da Capitania, munidos de caneta-tinteiro e da ficha de inscrição. Os exames prático-orais, tanto de prático como de praticante de prático realizar-se-ão a partir de janeiro vindouro.

II CONVENÇÃO NACIONAL DOS AGENTES FISCAIS DO IMPÔSTO DE RENDA

Realiza-se hoje, às 17 horas, no Teatro Municipal, a solenidade de encerramento da II Convenção Nacional dos Agentes Fiscais do Impôsto de Renda, reunida desde o dia 23 do corrente, quando se instalou no Cine Palácio, com o objetivo de aprimoramento dos serviços afetos às repartições daquêle tributo, bem como, o aperfeiçoamento da legislação específica. Nas reuniões plenárias, realizadas no salão da Associação dos Empregados do Comércio, tendo como temário **Tributação, Fiscalização e Estatística**, foram apresentadas e debatidas quase cem teses. Os resultados da Convenção serão apresentados às autoridades fazendárias face à urgência que o govêrno federal vem demonstrando no que diz respeito à reforma tributária.

Participam da II Convenção Nacional Agentes Fiscais do Impôsto de Renda de todo o Brasil, tendo a iniciativa alcançado êxito.

A CLASSE MÉDICA E O IMPÔSTO SINDICAL

O Sindicato dos Médicos do Rio de Janeiro, em várias oportunidades, já advogou a extinção do impôsto sindical, declarando-se, ao mesmo tempo, em decorrência, francamente favorável à liberdade sindical.

Agora, chamado a fixar, por fôrça de lei, o quantum daquêle impôsto a ser pago pelos médicos, aquela entidade de classe optou pela menor importância compulsòriamente permitida (4 por cento sôbre o valor do salário-mínimo da região).

Conclusões da 1.ª página

JK fará...

dimento, mas está certo de que as suas novas atividades não prejudicarão a sua campanha pela volta do sistema presidencialista de govêrno ao país.

ENCONTRO DIA 15

Informou o ex-presidente que já manteve contatos com o sr. Camargo, por telefone, e que estará nos Estados Unidos no dia 15 de dezembro para os primeiros encontros com o presidente do Conselho da Organização dos Estados Americanos e com o ex-presidente da Colômbia.

O sr. Juscelino Kubitschek dirigiu mensagem ao presidente do Conselho da OEA, embaixador Gonzalo Facio, nos seguintes têrmos:

"Ao receber, através do Itamarati, comunicação de minha designação, juntamente com a do ilustre presidente Lleras Camargo, para estudar e apresentar relatório sôbre o sistema interamericano, com vistas à dinamização da Aliança para o Progresso, desejo, por seu intermédio, agradecer ao Conselho da Organização dos Estados Americanos a honrosa incumbência, que aceito na confiança de poder contar com as sugestões e a colaboração de Vossa Excelência e de cada um dos ilustres membros dêsse Conselho, e com o ânimo decidido de prestar um serviço efetivo à causa dos povos dêste continente.

Cordialmente. (a.) Juscelino Kubitschek."

Por seu turno, o embaixador Gonzalo Facio, em conversação mantida com o chefe da delegação do Brasil na OEA, embaixador Ilmar Pena Marinho, declarou que dirigirá cartas aos ex-presidentes Juscelino Kubitschek e Lleras Camargo para sugerir a ida dos dois estadistas a Washington. Com essa finalidade convocará uma reunião do secretariado da OEA para acertar os pormenores protocolares e administrativos que a providência requer.

CONTATOS

O sr. Juscelino Kubitschek, prosseguindo nos contatos que iniciou há uma semana, na sua qualidade de delegado da OEA para reformular as bases do sistema pan-americano, recebeu, ontem, em sua residência, o embaixador Carlos Alfredo Bernardes, subsecretário das Relações Exteriores e vários assessores do Itamarati, a fim de traçar planos de trabalho para consecução da tarefa de que foi incumbido, juntamente com o ex-presidente da Colômbia, sr. Alberto Lleras Camargo.

Durante a reunião, que foi reservada, o ex-presidente da República recebeu também os embaixadores Carlos Echecopar, do Peru e Renan Castillo, da Bolívia, que lhe foram levar elementos destinados ao seu trabalho.

Aprovada...

LEI DO INQUILINATO

Foi aprovado requerimento de urgência dos líderes Martins Rodrigues, do PSD, Pedro Aleixo, da UDN, e Almino Afonso, do PTB, para o projeto n.º 4.674, de 1962, que prorroga até junho de 1963 a vigência da Lei do Inquilinato, com as alterações posteriores e mais duas outras constantes da proposição de autoria do senador Afrânio Lages.

Segundo informou o sr. Paulo Watzl, secretário da Presidência da Câmara, aquela casa deu prioridade à apreciação daquela proposição do Senado por ter ela chegado ali antes do projeto do senador Fernandes Távora, que libera os aluguéis, também aprovado pela Câmara Alta.

DESPESA PARA 63

Com o término da votação de emendas do Senado à proposta orçamentária, referentes à parte do Departamento Nacional de Estradas de Rodagem, foi concluída, na mesma sessão, a votação da despesa para 1963, restando apenas o anexo da receita, cuja votação é mais simples. Esta parte do orçamento ainda se encontra na Câmara Alta.

VENDA DE PESCADO EM FRIGOMÓVEIS

De acôrdo com a Instrução nº 2, de outubro do corrente ano, do Departamento de Abastecimento da Secretaria de Agricultura da Guanabara, ficam autorizados as vendas dos pescados em veículos frigomóveis, a título precário e experimental, com a finalidade de reduzir os preços de venda ao consumidor e melhorar as condições de higiene do referido comércio. A venda de pescado em veículos frigomóveis poderá ser procedida por cooperativas de pescadores, armadores, emprêsas de pesca e firmas especializadas. Todos os interessados poderão procurar o Departamento de Abastecimento para melhores esclarecimentos.

CASO DE RAIVA

O Serviço de Divulgação da Secretaria de Agricultura do Estado, por nosso intermédio, comunica que foi diagnosticado mais dois casos de raiva a que foram submetidos os seguintes animais: cabeça de canino, levado pelo sr. João Batista Barbosa, residente na Rua Piauí, 3, São João de Meriti, Estado do Rio; cabeça de canino, levado pelo sr. Antônio Olegário Ferreira, residente na Rua General Uchôa Cavalcante, 131-A, Campo Grande.

Assim, o Instituto Estadual de Veterinária aconselha as vítimas a procurarem o Instituto Pasteur, na Rua Juan Pablo Duarte, 11, a fim de iniciarem o tratamento anti-rábico.

I A P E T C

SECRETARIA DO CONSELHO ADMINISTRATIVO

SERVIÇO DE DIVULGAÇAO

Construção de prédio em Angra dos Reis

Chamamos a atenção dos interessados para o Edital de Concorrência Pública relativo à CONSTRUÇAO DE PRÉDIO DE UM PAVIMENTO, COM 289,10 m2, AGENCIA — AMBULATORIO DO IAPETC NA CIDADE DE ANGRA DOS REIS — ESTADO DO RIO DE JANEIRO, publicado no "Diário Oficial" do Estado do Rio de Janeiro — Seção I, fls. 8, de 26 de novembro do corrente ano, de acôrdo com as determinações do diretor do Departamento de Aplicação do Patrimônio.

Abertura: dia 3-12-62, às 14 h, na sala 402, da Rua Santa Luzia, 173, gabinete da Diretoria de Aplicação do Patrimônio.

O projeto, as especificações e condições gerais estão à disposição dos interessados no local acima mencionado, onde serão prestados, pela arquiteta Nilza Maia, quaisquer outros esclarecimentos.

ARNALDO VIEIRA JUNIOR
Redator
Chefe do S.D.

'Boeing' da VARIG cai próximo..

(Conclusão da 12.ª Pág.)

Para Los Angeles: Mitsuco [illegible] — José Trivelatto — Mary Noemi Trivelatto — Mercedes Azulay Lasry Laredo — Samuel Lasry Laredo — Manoel da Graça — Alcindo Cavalcanti Ferreira — Antônio [illegible] de Almeida Costa — Oswaldo Mario Viarnvoio

DELEGADOS

Entre os passageiros mortos, encontravam-se vários delegados que há dias participaram da Conferência Regional da FAO, os quais foram identificados como sendo: [illegible] Jesus Melgar, ministro da Agricultura do Peru, sua espôsa e filha; Emilia Foley, gerente geral do Banco do Fomento Agropecuário do Peru; Raul Cepero Bonilla, ministro presidente do Banco Nacional de Cuba; Sergio Castro Restano, ministro conselheiro do Ministério de Comércio Exterior de Cuba; Armando Valdez Quezada, diretor de Organismos Internacionais do Ministério de Comercio Exterior de Cuba; Alvaro Barba, do Instituto Nacional de Reforma Agrária de Cuba; Rodrigo Cabello, economista do Instituto Nacional de Reforma Agrária de Cuba; Eladio Hernandez León, da INRA Cuba; Andrés Gonzalez, do Banco Nacional de Cuba; engenheiro Gilberto León, do Departamento Florestal da INRA; José A. [illegible] Maestre, do Banco Nacional de Cuba e Juan Noyola, da Junta Central de Planificação de Cuba.

Sêca total: sem água até o Guanabara

A falta d'água atingiu, ontem, até o Palácio Guanabara, obrigando uma pipa do Departamento de Águas, de número 22-9743, a trabalhar durante tôda a tarde a fim de abastecer a sede do Executivo carioca.

Esta é a primeira vez em tôda a sua história, que o Palácio onde reside o governador do Estado, e residiam os antigos prefeitos do Distrito Federal, sofre os rigores de uma sêca. O sr. Veiga Brito, diretor do Departamento de Águas, distribuiu nota, na tarde de ontem, afirmando entretanto, estar normalizado o abastecimento.

LESTE VAI INAUGURAR NOVOS CARROS-MOTORES

A Leste Brasileira vai inaugurar, no próximo dia 1º de dezembro, os 9 carros-motores elétricos recebidos recentemente da Rêde Ferroviária Federal.

Cada unidade tem capacidade para rebocar 3 ou 4 carros, permitindo não sòmente a ampliação da disponibilidade para o serviço de passageiros como ainda a liberação de material de tração para o transporte de carga.

A entrada em tráfego dos novos carros-motores será inaugurada solenemente, com a presença de altas autoridades ferroviárias.

CENTRO DE ASSISTÊNCIA SOCIAL DO HOSPITAL S. AGUIAR

Continua em grandes atividades o CASHSA, entidade que congrega voluntários, em sua maioria esposas de médicos do Hospital Sousa Aguiar, para prestar assistência social aos funcionários e doentes do Hospital. Os poucos meses de funcionamento do Centro já serviram para fazer sentir à presidente Maria Emília Brito Cunha alguns dos problemas mais sérios da Guanabara no setor assistencial.

Panorama Econômico — NO BRASIL E NO MUNDO

"Madeirit" cresce

O grupo Madeirit acaba de adquirir o contrôle da Madeireira Paulista S.A., que possui grandes áreas florestais na serra da Bocaina. A Madeirit pretende construir uma nova fábrica de madeiras compensadas na cidade de Bananal, utilizando madeiras daquelas áreas, as quais, à medida que se processarem os cortes, serão racionalmente florestadas.

Lóide Belga no Brasil

Teve boa repercussão a notícia de que o Lóide Real Belga decidiu novamente incluir o pôrto de Paranaguá na rota de seus navios. O referido pôrto havia anteriormente sido excluído da rota daquela emprêsa em virtude de não oferecer condições satisfatórias para atracação e operações de carga e descarga. Ante as medidas de reaparelhamento adotadas pelo govêrno estadual, a decisão foi cancelada.

MT: Siderúrgia

A Assembléia Legislativa de Mato Grosso vem de aprovar o projeto de lei de criação da Companhia Siderúrgica Matogrossense, cuja usina deverá ser instalada em Corumbá. A nova unidade deverá estar capacitada para produzir inicialmente cêrca de 180 mil toneladas de ferro gusa.

Carnaúba preocupada

Os produtores cearenses de cêra de carnaúba, um dos produtos básicos da economia estadual, estão sèriamente preocupados com a retração verificada nos principais mercados consumidores — Estados Unidos, Inglaterra e França. Nos dez primeiros meses do corrente ano, as vendas ao exterior foram somente de cêrca de 200 toneladas.

Novas locomotivas

O vapor "Mormacdale" descarregou no pôrto do Rio duas locomotivas diesel-elétricas, de 1.800 HP, destinadas à Central do Brasil. O mesmo vapor trouxe 2 automotrizes para a Leopoldina.

Outro vapor, o "Mormacden", também chegado ao Rio, traz mais 3 automóveis, 1 para Leopoldina e 2 para a Noroeste, que serão descarregadas em Santos.

Baixada: "estopim"

O conselheiro Osório Nunes, coordenador do Conselho de Desenvolvimento, manteve uma conferência com o primeiro-ministro Hermes Lima sôbre a situação da Baixada Fluminense. Na ocasião informou que é necessário que o govêrno atenda ràpidamente aquela região que está se tornando um dos mais sérios "estopins" para grandes problemas político-sociais. Os planos de recuperação da área estão prontos há muito, entretanto o govêrno vem protelando a concessão dos recursos necessários, sem aparente motivo.

£ nos Estados Unidos

A Junta nacional norte-americana para a indústria anunciou em Nova Iorque que a Grã-Bretanha é a maior fonte de investimento estrangeiro nos negócios estadunidenses. Dos 7 bilhões 500 milhões de dólares procedentes do exterior, 4 bilhões 400 milhões são oriundos da Grã-Bretanha.

A Junta informou que a seguir vieram o Canadá, com 2 bilhões de dólares, a Holanda, com um bilhão e a Suíça, com 830 milhões. (BNS-DC)

Agricultura inglêsa

A agricultura ainda é a maior indústria britânica, embora nela estejam apenas quatro por cento da população assalariada do país. O valor da sua produção atinge a cifra de 1 bilhão, 750 milhões de libras anuais — mais do que a siderurgia, do que o carvão ou de que a indústria motorizada. Os agricultores britânicos fornecem cêrca da metade dos alimentos que a nação consome. (BNS-DC)

Pela FRONAPE

Durante o mês de outubro último os navios da Frota Nacional de Petroleiros transportaram um total de 1.859.350 toneladas de petróleo bruto e derivados, quer em viagens de longo curso, quer em viagens de cabotagem, oferecendo uma receita líquida de ordem de dois bilhões, noventos e treze milhões de cruzeiros.

Em idêntico período, no ano passado, a carga transportada foi de 1.335.769 toneladas, com uma receita líquida de um bilhão, seteccentos e trinta e um milhões, quinhentos e oitenta mil cruzeiros.

Remédios

DESDE o dia 16 de outubro do corrente ano, data em que foi iniciada pelo DIARIO CARIOCA a série de reportagens sôbre os laboratórios, sob o título "O escândalo dos remédios", vem esta fôlha apontando, diàriamente e com minúcias, na base de informações idôneas, os graves erros existentes na indústria químico-farmacêutica do país.

Dois importantes inquéritos, inteiramente concluídos e, o que é mais grave, com sugestões valiosíssimas, aguardam solução. Trata-se da maior soma de informações jamais reunida sôbre êsse poderoso parque industrial. Um dêles, referente a falhas graves na legislação pertinente aos laboratórios, à fabricação dos remédios, ao aperfeiçoamento do pessoal brasileiro, ao contrôle dos preços e das matérias-primas; o outro, corolário daquele primeiro inquérito, com o objetivo de apurar (como de fato apurou) as causas do estrangulamento dos laboratórios genuinamente brasileiros.

Diàriamente, vem o DC publicando importantes capítulos da história desta indústria.

Pessoas físicas e jurídicas envolvidas nos inquéritos desfilaram pelas colunas do DC; repartições públicas foram exortadas a definir a conjuntura face à situações que envolvem a saúde pública e, de certo modo, até a segurança nacional. E nem por isso houve qualquer manifestação, um protesto, uma resposta qualquer. Um estranho silêncio paira no ar em tôrno do assunto.

O que permite pressupor a esta altura ser tal anomalia artificial.

Carne brasileira

Foi anunciada pelo Conselho Diretor e Executivo da International Packers Ltda. de Chicago, a criação de um estabelecimento, em Londres, para incrementar a venda e distribuição de carne brasileira e argentina no Mercado inglês.

A nova unidade, "International House" está equipada para beneficiar 60 milhões de libras por ano".

Ministro vai falar

O ministro de Indústria e Comércio foi solicitado pelo deputado Herbert Levy a realizar uma completa exposição na Câmara Federal sôbre a posição do Brasil frente ao Mercado Comum Europeu. Simultâneamente, o titular fará uma segunda exposição sôbre a política brasileira do café no mundo.

Protestos diminuem na Guanabara

Na praça do Rio, a estatística de títulos protestados refletiu nas últimas semanas, de maneira indireta, uma atitude conciliatória de numerosos credores: promissórias e duplicatas deixaram de ser levadas a protesto imediatamente após o vencimento embora não tivessem sido pagas como devido.

Encontram-se, assim, pendentes os títulos, os quais não foram liquidados nem sofreram as medidas legais previstas. Se tais créditos permanecessem em suspenso, durante um período mais extenso, e alcançassem volume considerável, isto equivaleria a uma anulação, em parte, dos atuais esforços para impedir uma expansão desenfreada dos financiamentos comerciais.

TENDÊNCIAS

Nas condições reinantes, os resultados estatísticos devem ser interpretados com prudência. Nos últimos três meses, protestaram-se sòmente 5,6 mil títulos, contra 6,1 mil entre fevereiro e abril últimos (— 8%).

Considerando que o número de falências e concordatas requeridas depende do de promissórias e duplicatas atingidas pela citada medida, não é de surpreender que no mesmo intervalo as insolvências pedidas (falências + concordatas) tivessem diminuído de 82 para 73 (— 11%). Parece, entretanto, que tal tendência, revelada por um número ponderável de credores, não se prolongará mais por muito tempo.

Maior produção da Refinaria Duque de Caxias

A Refinaria Duque de Caxias, da Petrobrás, atingiu no mês de outubro último a maior produção de derivados de petróleo, desde o início das suas atividades e, por conseguinte, alcançou o maior índice de faturamento mensal.

Êste faturamento se cifrou em 6 bilhões 726 milhões 858 mil cruzeiros, na sua maior parte dirigido às companhias particulares que distribuem os referidos derivados.

A PRODUÇÃO

Os diferentes combustíveis, refinados pela Petrobrás na sua mais nova destilaria, estão assim discriminados por quantidades: em toneladas — gás liquefeito, 3.272; asfalto, 5.603; em metros cúbicos — gasolina comum, 136.643; gasolina extra, 16.248; querosene, 3.908; óleo diesel, 138.670; óleo combustível fino, ... 204.992; óleo combustível grosso, 30.659; e óleo "navy special", 11.938.

AS VENDAS

O valor das vendas feitas em outubro às distribuidoras de derivados petrolíferos orçou por 6.553 milhões de cruzeiros. Os restantes 173 milhões do montante total do faturamento foram correspondentes às vendas diretas feitas a órgãos governamentais e sociedades de economia mista como o Ministério da Marinha, a Cia. Nacional de Álcalis, a Cia. Siderúrgica Nacional e o Lóide Brasileiro.

Mercados e Cotações

MOEDAS

O mercado de câmbio livre abriu ontem, em condições calmas, com o Banco do Brasil e os demais bancos vendendo o dólar a Cr$ 475,00 e a libra a Cr$ 1.333,990 e comprando a Cr$ 460,00 e a Cr$ 1.289,564 respectivamente, Fechou inalterado.

Na abertura do mercado de câmbio manual o dólar papel regulou para venda a Cr$ 715,00 e para compra a Cr$ 705,00; no paralelo a Cr$ 705,00 e a Cr$ 695,00 respectivamente. No fechamento do mercado de câmbio manual o dólar papel regulou com vendedores a Cr$ 725,00 e compradores a Cr$ 715,00; no paralelo a Cr$ 715,00 e a Cr$ 695,00 respectivamente.

Câmbio Manual

Abertura:		
Dólar papel	715,00	705,00
Paralelo	705,00	695,00
Fechamento:		
Dólar papel	725,00	715,00
Paralelo	715,00	705,00

Câmbio Livre

O Banco do Brasil afixou as seguintes taxas de câmbio livre:

	Venda Cr$	Comp. Cr$
Dólar	475,00	460,00
Libra	1.333,468	1.289,058
Franco francês	97,185	93,880
Franco belga .	9,574	9,248
Lira	0,768	9,243
Libra irlandesa	1.368,900	1.224,605
Libra crinesa .	1.333,468	1.289,058
Coroa sueca ...	92,388	89,240
Coroa dinam. .	65,760	63,365
Coroa norueg. .	66,643	64,308
Peseta	8,123	8,636
Escudo	16,768	16,100
Franco suíço .	110,295	106,582
Schilling	18,620	17,802
Pêso argentino	3,610	3,036
Pêso uruguaio .	45,125	41,400
Marco	119,035	115,048
Florim	132,217	127,811

Dólar Convênio

O Banco do Brasil cotou o dólar de Convênio da Rússia a Cr$ 460,00 para compra e Cr$ 475,00 para venda. Nos outros convênios o dólar vigorou à Cr$ 437,00 e às Cr$ 452,00 respectivamente.

O dólar fiscal foi fixado a .... Cr$ 455,99.

Mais cotadas

Aços Villares	2.460,00
Brahma	6.150,00
S. Paulo Alpargatas	500,00
Belgo Mineira	6.900,00
Vale do Rio Doce	5.800,00

MERCADORIAS

Café

O mercado de café disponível funcionou, ontem, firme inalterado, com o tipo 7 mantido ao preço anterior de Cr$ 600,00 por 10 quilos. Durante os trabalhos não houve vendas e o mercado fechou inalterado. O movimento verificado foi o seguinte:

Entradas: 12.780 sacas, sendo 9.285 pela estrada de rodagem e 3.495 por via marítima. Embarques: 34.796 sacas, sendo 16.974 para a Europa e 17.822 para a América do Norte. Existência: .... 840.670. Café despachado para embarques: 206.025 sacas.

Açúcar

O mercado de açúcar funcionou, ontem, em condições firmes e com as cotações inalteradas.

Entradas 11.750 sacos, sendo 750 do Estado do Rio e 11.000 de São Paulo. Saídas: 15.000. Existência: 134.530 sacos.

Algodão

O mercado de algodão em rama, regulou, ontem, em condições estáveis e com as cotações inalteradas.

Entradas: 125 fardos de São Paulo. Saídas 300. Existência: 14.960 fardos.

VALORES

O movimento de trabalho ontem, na Bôlsa de Valores foi pequeno, não se registrando negócios de importância nos papéis em atividade. Regularam as apólices da União calmas e inalteradas, bem assim como as estaduais e municipais. As ações de bancos ficaram inalteradas e fecharam estáveis.

As ações das Cias. Brahma, Belgo Mineira, Aços Vilares (preferenciais), São Paulo Alpargatas e Vale do Rio Dice (nominativas) ficaram firmes e em alta, mantendo-se os demais papéis inalterados. Durante os trabalhos venderam-se 71.407 títulos, rendendo Cr$ 146.605.147,00.

Foram vendidas letras de câmbio no valor de Cr$ .... 91.764.423,00.

INSTITUTO DOS INDUSTRIÁRIOS
DIVISÃO DE SERVIÇOS AUXILIARES
Ref.: C. Públicas Ns. 767 e 844/62 — Artigos de Papelaria e Papel sem Impressão

1 — Faço saber aos interessados que no "Diário Oficial" do Estado da Guanabara — Parte 1 — de 9/11/62, às págs. 23842/3 foram publicados os editais das concorrências em epígrafe, para o fornecimento de Artigos de Papelaria e Papel sem Impressão.

2 — As propostas deverão ser entregues até às 14,00 horas do dia 7 de dezembro de 1962, (C. Pública 767/62) e 13,30 horas do dia 4 de dezembro de 1962 (C. Pública 844/62), na Seção de Compras, na Av. Alm. Barroso, 78 — 3.º andar, quando se dará o encerramento das aludidas concorrências.

Rio de Janeiro, 19 de novembro de 1962.

MANOEL SALGADO GUIMARAES
Chefe do Serviço de Material

SINDICATO DOS TRABALHADORES NAS INDÚSTRIAS DE VIDROS, ESPELHOS, CERÂMICA DE LOUÇA E PORCELANA DO ESTADO DA GUANABARA
SECRETARIA: AVENIDA PRESIDENTE VARGAS, 1.763 — SOBRADO

EDITAL

Pelo presente edital, em cumprimento ao disposto nas Instruções aprovadas pela Portaria Ministerial nº 146, de 18 de outubro de 1957, convoco os associados dêste Sindicato para votação no pleito para eleição da Diretoria e Conselho Fiscal e respectivos suplentes. A eleição será realizada no dia 28 de novembro de 1962, das 8 às 19 horas e será processada perante às MESAS COLETORAS designadas, as quais funcionarão nos seguintes locais:

1ª MESA COLETORA — Sede do Sindicato — Avenida Presidente Vargas, nº 1.763. Horário do funcionamento: 10 às 19 horas.

2ª MESA COLETORA — PORCELANA D. PEDRO II S. A. — Rua Francisco Eugênio, 156. Horário do funcionamento: 10 às 17 horas.

3ª MESA COLETORA — COMPANHIA INDUSTRIAL SÃO PAULO E RIO — Praça Alberto Monteiro Filho, 10. Horário do funcionamento: 10 às 14 horas. INDUSTRIA E COMERCIO VITRONAC S. A. — Rua José dos Reis, 658. Horário do funcionamento: 15 às 17 horas.

4ª MESA COLETORA — PORCELANA RIO BRANCO S. A. — Estrada Coronel Vieira, 80. Horário do funcionamento: 10 às 14 horas. COMPANHIA BRASILEIRA DE VIDROS — Avenida Automóvel Clube, 2.468. Horário do funcionamento: 15 às 17 horas.

5ª MESA COLETORA — VICRIL, VIDROS, CRISTAIS E LUSTRES LIMITADA — Rua Capitão Felipe, 1.082 — Duque de Caxias. Horário do funcionamento: 10 às 16 horas.

6ª MESA COLETORA — ITINERANTE — Locais do funcionamento: Percorrerá as fábricas — COMPANHIA COMERCIAL DE VIDROS DO BRASIL — CVB, Rua Visconde de Niterói, 1.296; CASA MIRANDA, VIDROS E PAPEIS LIMITADA, Rua Costa Lôbo, 355; CERAMICA BONSUCESSO — GONÇALVES CIBRAO & COMPANHIA, Avenida Itaoca, 298; INDUSTRIA E COMERCIO REBELLO LOURENÇO S. A., Rua Regeneração, 161; FABRICA DE VIDROS BOEMIA S. A., Rua Balduíno de Aguiar, 63. Horário do funcionamento: 9 às 17 horas.

Só poderão votar os associados com mais de 6 meses de inscrição no quadro social e mais de 2 anos de exercício na profissão (salvo os que se encontrarem nas condições previstas no artigo 540, § 2º da C.L.T.) maiores de 18 anos, sabendo ler e escrever, que até 10 dias antes do pleito preencham os demais requisitos estatutários para o exercício do voto.

Os associados deverão comparecer durante o horário do funcionamento das MESAS COLETORAS, munidos do recibo de quitação da mensalidade sindical ou de declaração do Sindicato para supri-la, bem assim, para prova de sua identidade, com um dos seguintes documentos: Carteira Profissional, Carteira de Identidade, Caderneta de Instituição de Previdência Social ou Carteira Sindical.

O associado poderá obter informes na Secretaria do Sindicato sôbre o local em que deverá votar, sendo-lhe facultado examinar as listas de distribuição de votantes.

Para efeito das disposições legais, declara-se que o número de associados em condições do exercício do voto é de 497. Sendo o QUORUM — 332 votos.

Rio de Janeiro, 23 de novembro de 1962.

ANADIR PIRES DE ALMEIDA
Presidente do Sindicato

Uma política "dinâmica e audaz"

Conferência da FAO pela reforma agrária integral

A FAO, através do seu diretor-geral adjunto, sr. Hernán Santa Cruz, expressou ontem, ao encerrar-se a VII Conferência Regional para a América Latina, a confiança em que os países latino-americanos ponham em marcha, sem demora a "política dinâmica e audaz" que concordaram seguir no curso do mencionado conclave. Tal política destina-se a arrancar o continente do "estado de prostração" em que vive sua agricultura e seus camponeses.

Referindo-se de "maneira especial" às resoluções sôbre o tema da Reforma Agrária, acentuou a evidência de que a opinião majoritária da conferência concordava ser necessário impulsionar "reformas agrárias integrais" para aumentar a produtividade agrícola e dignificar o homem do campo, de maneira que êste se incorpore à atividade econômica da região.

PROPOSTA DO BRASIL

"Das três resoluções aprovadas sôbre esta matéria — continuou — uma delas, proposta pelo Brasil, era de natureza mais substantiva que as outras, visto que recomendava à FAO a execução de um programa coordenado de ação com as demais organizações internacionais e nacionais que operam na América Latina no campo do desenvolvimento agrícola e da reforma agrária. Êste programa coordenado aplicar-se-á para a formação de pessoal especializado no intercâmbio de experiências e informação técnica, na formulação da metodologia para a planificação da reforma agrária e ao assessoramento para a formulação execução e avaliação dos programas de reforma.

Dizendo estar seguro de que o diretor-geral da FAO acolherá com a maior boa-vontade as recomendações que lhe fizerem no sentido de por-se em contato com aquelas organizações para elaborar um programa conjunto, lembrou o dr. Santa Cruz a resolução do México que recomenda à FAO que continue considerando a constituição, no menor prazo possível, de um Istituto Regional de Reforma Agrária.

PLANIFICAÇÃO

O sr. Santa Cruz declarou, a seguir, que as reformas e outras medidas de tipo institucional em que se fundamentará a política dinâmica acordada, incluem a planificação do desenvolvimento agropecuário e do progresso social nos campos, a realização de "mudanças estruturais que modernizem os arcaicos sistemas de tenência de terras que prevalecem na maior parte" dos países da região e um programa sólido de educação básica, de capacitação técnica e de extensão agrícola.

"Também incluem — disse — a reestruturação dos serviços nacionais e locais que dirigem a política agropecuária, para adaptá-los às condições modernas, ao aperfeiçoamento da pesquisa agrícola, à promoção de cooperativas, à instituição de um crédito agrícola expedito e barato e, finalmente, à organização de serviços de informação agrícola".

CONTRA A FOME

Expressou, ainda, o diretor da FAO, a satisfação da Organização pelo entusiástico apoio dado pela Conferência à Campanha Mundial Contra a Fome, ao reconhecer a importância de ser assegurada a participação ativa dos povos na mencionada Campanha, se se deseja que as transformações que são necessárias se consubstanciem "com a velocidade e com a urgência que a situação impõe".

Disse, também, que a resolução aprovada sôbre esta matéria, por proposta do Brasil, constituía para a FAO "uma excelente guia", com referência à forma com a Campanha deve ser conduzida na América Latina.

"Coincidimos na idéia de que a América Latina pode constituir uma área demonstrativa muito propícia à ação que deve desenvolver-se no âmbito da Campanha. Parece-nos, igualmente, muito acertada a recomendação quanto a que se deva dar uma alta prioridade para a realização e coordenação de projetos demonstrativos, em colaboração com outros organismos internacionais. Na verdade, vimos explorando, desde há algum tempo, a possibilidade de realizar êste gênero de atividades com as demais organizações que formam o Comitê Interamericano de Desenvolvimento Agrícola (CIDA)".

QUESTÕES ECONÔMICAS

Expressou ainda a satisfação da FAO pelo "grande interêsse" com que se discutiram os temas econômicos da Conferência, em especial "a idéia de que é necessário fortalecer os mecanismos da planificação agrícola, melhorando a base estatística em que se fundamentam os planos e aperfeiçoando os mecanismos de coordenação para a formulação e execução dêsses planos.

Após elogiar o decidido apoio emprestado pela Conferência à recente criação do Instituto Latino-Americano de Comercialização Agrícola, que funcionará em Bogotá, o dr. Santa Cruz referiu-se aos resultados dos debates sôbre a integração econômica regional e às relações com a Comunidade Econômica Européia (Mercado Comum Europeu).

ALIMENTOS

O sr. Hernán Santa Cruz concluiu sua resenha referindo-se à resolução sôbre o Programa de Alimentos, iniciado conjuntamente, êste ano, pela FAO e pelas Nações Unidas. Êste programa foi exposto segunda-feira última, à Conferência, pelo seu diretor-executivo, dr. Addeke H. Boerma.

E. U. A. resolvem melhorar Aliança na América Latina

"A barragem de críticas de tôda parte sôbre a "Aliança para o Progresso", esconde o fato de que estão já sendo tomadas decisivas providências nos Estados Unidos para garantir o sucesso do programa". Assim declara o jornal estadunidense "The Journal of Commerce" em um recente artigo referente à reestruturação dessa fórmula norte-americana de auxílio aos países latinos.

Informa a publicação que as verdadeiras finalidades da "Aliança" são: garantir o crescimento ininterrupto da renda bruta nacional dos países em desenvolvimento em, pelo menos, dois e meio centavo de dólar anuais, "per capita", em cada um dos países beneficiados; ajudar êsses países na execução de suas reformas tributárias; auxiliar as reformas agrárias; colaborar no processo de neutralização da expansão inflacionária; cooperar na obtenção no exterior de fundos destinados à industrialização dessas nações.

O QUE FALTA

Por outro lado, declara o "Journal of Commerce" que o coordenador geral da "Aliança", sr. Teodoro Moscoso, disse que enquanto a "Aliança" já pode fazer muito pelas economias da América Latina, a capacidade de ajuda deixa ainda muito a desejar em relação ao que é realmente necessário para todos os setores em desenvolvimento.

DE DENTRO TAMBÉM

Referindo-se à necessidade de ação interna dos países beneficiados, como elemento vital para que as economias dêsses países possam crescer com a colaboração da "Aliança", declara a publicação: "A resistência às reformas econômicas e sociais na América Latina, é um fato que parte essencialmente de minorias de influência. A insistência, por parte dos Estados Unidos a fim de que tais reformas sejam executadas, são, em geral consideradas, como atos de excessiva intromissão das autoridades norte-americanas na vida privada das nações. Êsse fato em si constitui um dos principais obstáculos para a plena execução da "Aliança para o Progresso" no continente latino".

REGULAMENTO DO MINISTÉRIO DA AGRICULTURA

Já estão quase ultimados os trabalhos preparatórios visando à regulamentação da Lei Delegada nº 9, que reestruturou o Ministério da Agricultura. Por determinação do ministro Renato da Costa Lima, os anteprojetos elaborados pelos órgãos do Ministério estão sendo coordenador no Rio e vão ser ultimados em seu Gabinete em Brasília, devendo ser apresentados ao presidente da República até meados de dezembro.

Iguais providências foram tomadas em relação aos regulamentos da superintendência da Polícia Agrária (SUPA) e da superintendência do Desenvolvimento da Pesca (SUDEPE).

200 mil com nôvo modêlo

"Com a produção dêste fim de ano, a Willys entrega ao mercado interno o 200.000º veículo de sua fabricação". "Neste ano a produção da Willys atinge mais de 60 mil unidades, o equivalente a 50% mais do que em 1961. E, no próximo ano de 1963, nossa produção está prevista para 80 mil unidades. A expansão produtora, que se está operando, resulta, de um lado, de maior utilização da capacidade instalada e, de outro, da demanda do mercado, que longe ainda está de seu limite. A emprêsa tem uma linha de produção diversificada, para atender às necessidades de transporte no país. O seu nôvo produto, o "Aero-Willys 2.600", segundo a direção da emprêsa, reúne tais atributos de linhas, de desempenho mecânico e de aperfeiçoamentos gerais, que não houve dúvida em mostrá-lo ao público europeu, no Salão do Automóvel de Paris. Na foto, o ex-presidente Juscelino Kubitschek examina o "Aero-Willys 2.600"

LÓIDE BRASILEIRO
PATRIMÔNIO NACIONAL

RUA DO ROSARIO N.º 1
FRETE E PRAÇAS — TEL. 31-3329
PASSAGENS TERREO — TEL. 31-3304
INFORMAÇÕES — TEL. 31-3342

LINHA PARA O NORTE

RIO TOCANTINS
Saira para:
Vitória — Ilhéus — Salvador — Maceió — Recife — Natal — Fortaleza — São Luís e Belém

RAUL SOARES
Sairá para:
Vitória — Salvador — Recife — Maceió — Belém e Manaus

Receberá sòmente passageiros

LINHA EUROPÉIA

ALBERT VOEGLER
Sairá a 3 de dezembro para:
Vitória — Barra de Ilhéus — Salvador — São Vicente — Havre — Dunquerque — Londres — Hul — Antuérpia — Roterdam — Bremem e Hamburgo

LINHA DO MEDITERRANEO

LÓIDE GUATEMALA
Sairá a 6 de dezembro para:
Salvador — São Vicente — — Beirute e Triestre

LINHA AMERICANA
SAIDAS DE SANTOS

LÓIDE BOLIVIA
Sairá a 2 de dezembro para:
Angra dos Reis — Rio — Vitória — Trinidad — Nova Orleans e Tampico

LÓIDE NICARAGUA
Sairá a 6 de dezembro para:
Angra dos Reis — Rio — Vitória — Trinidad e Nova Iorque

LINHA AMERICANA
SAIDAS DO RIO

LÓIDE NICARAGUA
Sairá à 8 de dezembro, para
Vitória — Trinidad e, Nova Iorque

LÓIDE BOLIVIA
Sairá a 4 de dezembro para:
Vitória — Trinidad — Nova Orleans e Tampico

AVISO
Qualquer alteração nas datas de saidas dos navios será publicada neste local.

40% AO ANO

Garantidos por hipoteca ou retrovenda de imóveis. Colocamos seu capital. Tel.: 42-9138 — Av. 13 de Maio n. 23, 16.º andar, sala 1.619.

CIA. NAC. DE NAVEGACÃO COSTEIRA
AUTARQUIA FEDERAL

ESCRITÓRIO CENTRAL — Avenida Rodrigues Alves, 3[illegible]-331 — Tels.: 43-3424 e 23-2211 — AGÊNCIA DE FRETES — Rua São Francisco da Prainha, 10 — Tel.: 23-5542 — AGÊNCIA DE PASSAGENS — Rua Sacadura Cabral, 85 — Tel : 23-5542 — ARMAZÉNS (entrega e recebimento de cargas) — Cais do Pôrto — Telefones: 43-4192 e 43-5072 — ARMAZÉM 13-A — Cais do Pôrto.

NOTA — Mantemos o tráfego mútuo para os portos além Belém com o SNAPP.

SUL

«ANNA NERY»
(PASSAGEIRO)
Sairá dia 9-12-62 para:
SANTOS, RIO GRANDE, MONTEVIDEU e BUENOS AIRES

«ITAHITE»
(MISTO)
Sairá para:
SANTOS, RIO GRANDE, e PORTO ALEGRE

NORTE

«PRINCESA ISABEL»
(PASSAGEIRO)
Sairá dia 11-12-62 para:
SALVADOR, RECIFE, FORTALEZA, BELEM, SANTARÉM e MANAUS

«ARATIMBÓ»
(MISTO)
Sairá para:
RECIFE, FORTALEZA e BELEM

OBSERVAÇÃO: As cargas serão recebidas até à antevéspera da saida do vapor.

Transportes marítimos

e seus problemas

Emprêsa condenada

O MINISTRO Hélio de Almeida, na sua entrevista da TV-Continental, referindo-se ao abandono a que foi relegado o sistema portuário brasileiro, sugeriu a criação de uma sociedade de economia mista para a dragagem dos portos, providência que, a despeito das melhores intenções do competente e operoso titular da Viação e Obras Públicas, não concorreria para dar solução real ao problema da desobstrução dos mesmos.

Se é exato que umas pouquíssimas emprêsas de economia mista se acham em situação próspera e operam com plena eficiência, como é por exemplo o caso da Cia. Siderúrgica Nacional, a verdade é, também, que a grande maioria dêsse gênero de sociedades, além de tremendamente deficitária, não tem logrado atingir, nem de longe, os objetivos para que foi criada. No caso da dragagem dos portos, tudo indica que confiar êsse serviço a companhias de capital privado seria muito mais prático e muito mais econômico do que o govêrno atirar-se à aventura de formar uma sociedade de capital misto, com o cortejo de todos os seus graves inconvenientes.

A propósito dessa idéia do ministro Hélio de Almeida, convém lembrar que a primeira e única tentativa séria que se fêz para a compra maciça de dragas pelo govêrno brasileiro foi a que consta das páginas 5 e 6 do "A Dredgin Program for the Ports of Brazil", de maio de 1952. A justificativa ali apresentada se apoiava no valor de Cr$ 18,00 por US$, numa época em que, de fato, êsse valor andava na casa dos Cr$ 40,00, o que bem demonstra a falta de fundamento dos que se batiam pela aquisição das dragas. A Comissão Mista Brasil-Estados Unidos transformou o "A Dredgin Program for the Ports of Brazil" num projeto essencialmente comercial e que não correspondia aos melhores interêsses do país, por mais elevados que fossem os propósitos dos que o elaboraram.

O presidente Getúlio Vargas impediu que se fizesse o negócio que, na realidade, iria redundar num financiamento de US$ 120.000.000,00, pagos pelo Brasil à indústria estrangeira. A respeito dêsse procedimento do então presidente Vargas, o sr. Hélio de Almeida poderá conversar com o atual presidente João Goulart, que, certamente, ainda se recordará do episódio a que nos estamos referindo.

Depois da morte de Vargas, o assunto da compra das dragas pelo govêrno da União voltou a ser agitado com a máxima pertinácia por parte de grupos interessados nesse negócio. A operação acabou por consumar-se, embora o então ministro da Viação e Obras Públicas tivesse feito tôdo a oposição que lhe foi possível, tendo sido, porém, vencido por pressões que anularam o seu esfôrço patriótico.

Adquiridas as dragas, para evitar a grita das companhias particulares prejudicadas com essa operação escandalosa, foram as mesmas convidadas a enviar representantes a uma reunião em que o govêrno sugeriu fôsse constituída uma comissão para estudar a formação de uma emprêsa mista de dragagem, sociedade essa de que fariam parte as companhias privadas já existentes. Dêsses entendimentos nasceu uma mensagem do Executivo ao Legislativo encaminhando um projeto de criação da tal emprêsa mista, que recebeu a sigla de ENDSA. O projeto não foi para adiante e, agora, vemos o titular da Viação e Obras Públicas levantar novamente a mesma idéia, já condenada por aquêles que mais detidamente estudaram o assunto desde as suas origens.

Solicite o ministro Hélio de Almeida ao DNPRC um quadro comparativo da produção mensal dessas dragas com a sua capacidade de operação e verificará que o rendimento dêsse material caríssimo deixa muito a desejar, o que sem dúvida vale por uma demonstração prévia do fracasso a que estaria condenada uma nova tentativa de se constituir uma emprêsa mista para a dragagem dos portos brasileiros.

Não seria justo que o sr. Hélio de Almeida, que tem caracterizado a sua gestão no MVOP por um notável espírito prático e por um dinamismo invulgar, se tornasse autor de uma iniciativa destinada, inevitàvelmente a representar na economia brasileira um papel negativo e que, por isso mesmo, não merece figurar entre as obras que o ilustre titular está realizando com os aplausos da opinião pública.

S.A. DIARIO CARIOCA
ASSEMBLÉIA GERAL EXTRAORDINÁRIA

São convidados os senhores acionistas da S.A. DIARIO CARIOCA, a se reunirem em Assembléia Geral Extraordinária, no dia 7 de dezembro de 1962, às 10 horas, na sede social, na Avenida Rio Branco 25, sobreloja, para deliberarem sôbre a seguinte ordem do dia:

a) Reforma dos Estatutos;
b) Assuntos Gerais.

Rio de Janeiro, 26 de novembro de 1962. — DANTON PINHEIRO JOBIM, Diretor-Presidente.

Periscópio

1 O deputado Adolfo de Oliveira declarou que não têm procedência as informações segundo as quais seria designado para líder do govêrno na Assembléia.

•

2 Em São Gonçalo, durante e depois dos desentendimentos entre estudantes e servidores da Viação Mauá, era muito comum vê-se na Delegacia Policial local os diretores da referida emprêsa dando ordens aos policiais. Frase de um proprietário da Emprêsa Brasília para o comissário: "Coloque êsse prêso para limpar a delegacia". O prêso era um estudante.

•

3 O pagamento de bebidas e doces para o Palácio do Ingá está se efetuando com prioridade, quando deveria se ultimar, primeiro, o dos medicamentos adquiridos pelo Estado. Para se pagar aos fornecedores de remédio estão exigindo uma "propina" equivalente a 10 por cento da nota oficial, na repartição competente.

•

4 Está havendo uma "politicagem" tremenda entre os diretores do Banco do Estado, principalmente por parte daqueles que pretende se apegar ao cargo. O mais prejudicado é o sr. Francelino Franca que vê suas ordens não cumpridas.

•

5 Vários banqueiros, em Niterói, estão inaugurando Casas Bancárias com nomes diferentes. Assim é que o Banco Bandeirantes, recentemente instalado na Rua da Conceição é do mesmo grupo do Banco da Lavoura, dentre outros.

•

6 Os poucos "bares" que funcionam decentemente em Niterói viraram antros de jogatinas e promiscuidades, e estão necessitando de visitas dos representantes da Secretaria de Segurança.

•

7 O delegado de Cachoeiras de Macacu está tendo dificuldades em expulsar os ladrões que infestam aquela cidade, com mêdo de ser exonerado do cargo. Motivo: os ladrões, na sua maioria, são cabos-eleitorais dos políticos de C. M.

•

"PANAMÁ" DO IPS ESCANDALIZA A OPINIÃO PÚBLICA DO E. DO RIO

No clichê: 1 — Os estudantes na Secretaria de Segurança. 2 — Um dos ônibus da "Mauá" queimados pelos colegiais e, finalmente, os secundaristas Eros Pacheco e Telemaco Burich, vítimas do conflito entre estudantes e empregados da Viação Mauá, em nossa redação

NITERÓI — O funcionalismo do IPS está em polvorosa com o "panamá" inédito pôsto em prática naquela repartição, pelo sr. Astrogildo do Amaral em conluio com o conselho-diretor. Os novos funcionários não têm mesas nem cadeiras para desempenhar seus serviços e atrapalham a ação dos antigos servidores.

A onda de nomeações da atual direção do instituto protege principalmente elementos do Partido Social Progressista, e eleitos indicados pelos componentes do conselho diretor. Suas conseqüências são altamente onerosas para o IPS, calculando-se que as nomeações — a maioria para cargos de 50 e 80 mil cruzeiros — tenham provocado uma despesa mensal de mais dois milhões de cruzeiros.

AOS SABADOS

A direção do IPS escolhe os dias de sábado para publicar no "Diário Oficial", as numerosas nomeações. Naquele dia, o órgão oficial é pouco lido e os atos escandalosos não ganham repercussão. Em duas semanas já foram publicadas mais de 20 nomeações, inclusive a do senhor Humberto Lucidi, candidato pessepista derrotado nas últimas eleições.

Eleva-se a mais de 80, de acôrdo com informações colhidas pela reportagem, o número de novos servidores nomeados pelo sr. Astrogildo do Amaral e pelo Conselho Diretor. Um dos últimos beneficiados foi o filho do chefe da seção do pessoal, que tem apenas 18 anos e está servindo ao Exército. Seu ordenado mensal é de 38 mil cruzeiros.

COM BADGER

As nomeações escandalosas da atual administração do IPS, foram levadas ao conhecimento do sr. Badger Silveira, que teria ficado surprêso com a irresponsabilidade dominante naquela repartição. Fontes petebistas garantiram que o governador eleito vai determinar que tôdas essas nomeações sejam canceladas, sob o argumento de que livrou-se de um "panamá monstro", e não concordará com "panamás" particulares das autarquias estaduais, que irão dificultar ainda mais a situação financeira do Estado.

Hugo Portugal provável secretário de Agricultura

Segundo informações recentchegadas de Niterói, dão-nos conta de que um dos nomes mais cotados para a Secretaria de Agricultura do Estado, a ser convidado pelo Sr. Badger Silveira, seria o pecuarista, Cel. Hugo Leugruber Portugal, que durante muito tempo foi Presidente da Associação Rural Sul Fluminense e agora é Presidente do Conselho Executivo da FAREJ no Estado do Rio. Seria de grande importância para a Agropecuária fluminense e para o Sul do Estado, principalmente a efetivação das conjecturas atuais.

(Transcrito de "Diretriz", Barra do Piraí, 25-11-62).

Estudantes de S. Gonçalo incendiaram ônibus: R. J.

S. GONÇALO — Em revide à agressão que seus colegas sofreram domingo último, quando exigiam o cumprimento do decreto que determina o abatimento de 50% nas passagens, os estudantes de São Gonçalo incendiaram o ônibus 136, da Viação Mauá, e depredaram o carro 116, da Viação ABC.

PANCADARIA FORTE

Houve pancadaria forte em pleno centro da cidade, com paralisação do trânsito entre Niterói e São Gonçalo por várias horas. Os motoristas Alfredo Mendonça da Viação Mauá, e Nilson Sousa Bastos, da ABC, foram parar no Pronto Socorro, vítimas de soldados da Polícia Militar, que entraram no "rififi" de corpo e alma.

A delegacia de São Gonçalo não tendo meios para conter a revolta dos estudantes solicitou refôrço à Secretaria de Segurança e ao Corpo de Bombeiros de Niterói, que chegaram após os acontecimentos. Os carros da Viação Mauá foram recolhidos ao quartel do 3º RI, como medida de precaução.

Antes dos incidentes, o presidente da Associação Gonçalense dos Estudantes Aurenildo Brito de Azevedo, responsabilizou os irmãos Lauro e Leovegildo Sepúlveda, proprietário da Viação Mauá, por tudo o que viesse acontecer.

Revelou que os dois, armados de pistola e punhal, haviam, domingo último, agredido alguns de seus companheiros e tentando invadir a sede da AGE. Afirmou que Leovigildo teve a audácia de rasgar o pavilhão nacional que servia para interceptar a passagem de um ônibus.

A AGE responsabiliza, também, o secretário de Transporte, sr. Moacir do Carmo, por não fazer respeitar determinação governamental no sentido de ser concedido, pelas emprêsas de ônibus, abatimento de 50% nas passagens para os estudantes.

ENTENDIMENTOS

Nos entendimentos, em que tomaram parte o secretário de Segurança, deputado Nilo Campanário, como mediador — pois segundo o presidente da Associação Gonçalense dos Estudantes, sr. Aurenildo Brito de Azevedo, "o secretário juntamente com o advogado dos Estudantes, dr. Durval Paes, foi contornada a situação — criada em São Gonçalo — fazendo com que se chegassem a um bom têrmo. Também, foi concluído, com o presidente dos Sindicatos dos Transportes Rodoviários do Estado, dr. Durval Ribeiro Coimbra, os entendimentos para que os estudantes viajassem aos domingos e feriados com seus passes, e prevalecesse no prazo compreendido de 12 meses.

O presidente da Federação dos Estudantes Secundários de Niterói, sr. Sérgio Mauro, disse ao DC, que está lutando ao lado da AGE, por que o interêsse é também da classe estudantil niteroiense.

O sr. Sérgio Mauro informou que a única nota desabonadora dos estudantes, foi a precipitação na queima de um ônibus da Mauá, apesar dos estudantes terem tido ajuda de alguns populares mais exaltados.

CONCLUSÃO

Sendo completamente dificultado na sua tarefa de mediador, o secretário Nicanor Campanário, depois de uma longa conversa com os dois advogados, concluiu que os passes seriam válidos de março a março de cada ano, para isso basta a carteirinha dos estudantes e tarem com a palavra "Válida".

A reportagem do DIARIO CARIOCA, sentiu que o advogado do Lauro Sepúlveda, dr. Durval Coimbra dificultou ao extremo as conversações, graças a boa vontade do deputado Nicanor, que a situação foi a melhor, está quase resolvida.

Em declarações prestadas ao DIARIO CARIOCA, os estudantes associados da AGE negaram a autoria do incêndio dos ônibus, "sabemos que alguns estudantes não pertencentes ao quadro da AGE incendiaram os bancos dos veículos, após retirá-los do interior dos carros, enquanto estávamos reunidos na sede de nossa entidade máxima". Disseram, ainda, os colegiais gonçalenses que se não fôsse a atitude dos irmãos Sepúlvedas, os acontecimentos não alcançavam o clima que tomou.

DC no Estado do Rio

Salário-família vai para Cr$ 2.000,00

NITERÓI — A Agência Fluminense de Informações distribuiu nota afirmando que o governador Carvalho Janoti pretende reajustar o salário-família dos servidores estaduais, independentemente da reclassificação geral do funcionalismo que deverá ser proposta à Assembléia Legislativa, hoje.

O reajustamento do salário-família que deverá passar de mil para dois mil cruzeiros, segundo o governador Carvalho Janoti, "é ponto de honra de sua administração".

"As dificuldades enfrentadas pelo funcionalismo que como as demais classes atuantes do país e do Estado, sofre os efeitos maléficos da inflação desenfreada, serão bem compreendidos pelo govêrno na mensagem de reclassificação que a Assembléia Legislativa poderá examinar ainda esta semana" disse o sr. governador Janoti, que acrescentou: "Deixarei o funcionalismo público do Estado ganhando vencimentos dignos, pois a todos os servidores independentemente de cargos e funções, muito deve a administração fluminense, em fase de grandes progressos".

Política no E. do Rio

REEMBOLSO TOTAL AOS COFRES PUBLICOS

Juristas consultados pela reportagem informaram que uma ação popular fará com que os atuais deputados sejam obrigados a devolver o que receberam indevidamente, uma vez que a pretendida duplicação do «jeton» é «aberrantemente inconstitucional e ilegal».

Salientaram que ação popular poderá atingir a outros aumentos ocorridos no curso da atual legislatura, como a duplicação do «jeton» pelas sessões extraordinárias e a verba de representação de 22 mil cruzeiros, votada em meados do último ano.

Vitoriosa a ação popular, sendo que já existe acórdão favorável do Tribunal de Justiça, no aumento dos vereadores de Campos, cada deputado seria obrigado a reembolsar o Estado em importância superior a um e meio milhão de cruzeiros.

Observaram alguns juristas, finalmente, que se o pagamento das diferenças de «jeton» foi autorizado pela Mesa Diretoria, sem deliberação do plenário, os seus componentes é que ficarão responsáveis perante o Estado pela devolução das importâncias indevidamente pagas.

AMARAL PEIXOTO QUER URGENCIA NA REORGANIZAÇÃO DO PSD FLUMINENSE — O presidente do PSD fluminense, sr. Amaral Peixoto, recomendou urgência na reorganização do partido, dando instruções a respeito, à comissão incumbida de proceder à revisão dos quadros partidários.

A comissão designada para reorganizar o PSD fluminense é composta dos senhores Hamilton Xavier, Gouveia de Abreu, Macário Picanço, Moacir Azevedo, Alair Ferreira Sávio Gama.

Pretende o dirigente pessedista que a reestruturação do PSD se inicie por sua Mesa Diretora, cujo número seria reduzido para lhe dar maior dinamismo e flexibilidade. O sr. Macário Picanço ficou de redigir proposta a respeito.

Fadel vai...

(Conclusão da 10ª página)

sr. João Havelange, pois já havia destinado 50 por cento da renda dos jogos que os russos realizarão no Brasil (Rio e São Paulo) à Legião Brasileira de Assistência e às Pioneiras Sociais e convidado a sra. Maria Teresa Goulart, espôsa do presidente da República, para "patronesse".

Não é obrigatória a publicação: casamento

NITERÓI — "No sentir da Procuradoria Geral do Estado, não é obrigatória a publicação de editais de casamento no "Diário Oficial" Esta a opinião do procurador-geral João de Oliveira Filho, promotor adjunto de Itaperuna.

Diz o promotor que a publicação de editais de casamento no "Diário Oficial" não vem sendo feita, em Itaperuna, como ocorre em quase todos os municípios fluminenses. Naquela comarca os editais são publicados, apenas, nos jornais locais. Quer saber se isto implica em nulidade. Recebeu resposta negativa do procurador-geral.

O sr. João de Oliveira Filho afirma, ainda, que a obrigatoriedade é sòmente para os efeitos estaduais e não pode se referir à lei federal, ao Código Civil". Citando Carvalho Santos diz, finalmente, que a publicação "acarreta despesa inútil, que não deve sobrecarregar os que pretendem casar".

Extinto o ramal Friburgo-Pôrto Nôvo: ferrovia

NITERÓI — A direção da Rêde Ferroviária Federal extinguiu o ramal Friburgo-Pôrto Nôvo, sem qualquer aviso prévio e antes que fôsse planejada a construção de uma rodovia para substituí-lo, tal como aconteceu recentemente com os ramais Trajano de Morais-Visconde de Imbé e Barra do Piraí-Santa Rita de Jacutinga.

A extinção do ramal Friburgo-Pôrto Nôvo vai prejudicar enormemente a vasta região agro-pastorial, atingindo não só a diversas localidades mineiras, mas também aos municípios de Nova Friburgo, Carmo, Sumidouro e Duas Barras.

As Câmaras de Vereadores dêsses municípios fluminenses estão em sessão permanente. O vice-governador eleito João Batista da Costa enviou enérgicos telegramas de protesto ao presidente João Goulart e ao ministro Hélio de Almeida da Viação, solicitando o restabelecimento de todos os ramais ferroviários extintos no Estado do Rio.

O deputado Ordenér Veloso também telegrafou àquelas duas autoridades federais e deverá propôr, na sessão da Assembléia, a constituição de uma comissão de deputados para se entender pessoalmente com o titular do Ministério da Viação.

Flagrantes do DC

TERMINOU A GREVE NOS CINEMAS — Terminou a greve dos empregados de cinemas de Niterói e São Gonçalo, com a assinatura, pelas emprêsas, do acordo salarial na base de 100%. O T.R.T. homologará o acôrdo. Os cinemas voltaram a funcionar e

• • •

ELEIÇOES NO CANTO DO RIO — A chapa "O Canto do Rio se Agiganta", liderada pelo presidente Antônio Bastos Filho, obteve 179 votos contra 69 da chapa "Tradição e Progresso", encabeçada pelo sr. Alvaro de Oliveira. A vitória do sr. Antônio Bastos Filho é interpretada como "um voto de confiança" à execução do plano de obras da Super-Sede Vertical do Canto do Rio.

• • •

VERBA PARA O LAR DO OPERARIO — O governador do Estado, determinou ao secretário das Finanças a liberação da verba de Cr$ 1.200.000,00 para a Fundação Lar do Operário Fluminense, por conta dos 2 milhões que lhe foram destinados. A verba foi obtida pelo sr. Almir Mendes de Sá, secretário do Trabalho e Serviço Social.

Deputados pretendem receber do Estado cinqüenta milhões

NITERÓI — Os deputados à Assembléia fluminense pretendem receber dos cofres públicos, de um jato só, nada menos de 504 mil cruzeiros cada um, alegando terem direito a diferença de "jeton" desde janeiro último. Em fins do ano passado, a Mesa Diretora da Assembléia decidiu pagar em dôbro, isto é, na base de dois mil e oitocentos cruzeiros, o "jeton" das reuniões extraordinárias.

Essa decisão foi mantida, apesar de inconstitucional e dos protestos da opinião pública, passando os representantes estaduais a se beneficiarem da "dobradinha", que era um meio indireto de aumentarem os próprios subsídios.

Pretendem os deputados fluminenses, agora, receber, igualmente em dôbro, o "jeton" das reuniões ordinárias, desde janeiro último, o que representará uma sangria de quase 50 milhões nos cofres estaduais, considerando-se que também os suplentes que estiveram em exercício serão beneficiados.

Petição nesse sentido foi encaminhada à Mesa Diretora pelos líderes de bancada, segundo apurou o DC. Tudo está articulado, inclusive, para que o pagamento seja feito nos próximos dias, só não tendo sido há mais tempo por oposição do presidente Sá Rêgo.

A pressão maior vem sendo feita pelos derrotados, que após o fracasso do "panamá" querem uma compensação, a qualquer preço, pelas infrutíferas despesas eleitorais. Alguns dos reeleitos aplaudem a iniciativa, porque também desejam se ressarcir dos gastos da campanha à custa do erário.

O escândalo é tão grande que os próprios articuladores do movimento concordam em receber metade do que pretenderam inicialmente, isto é, 252 mil cruzeiros cada um. Mas há os intransigentes, que desejam embolsar o meio milhão previsto e dêle não abrem mão. Observadores legislativos salientam que a atual Assembléia nem guarda as aparências. Nas legislaturas anteriores, pelo menos, procurava-se coonestar ilegalidade com uma resolução ou outra medida que explicasse o aumento dos subsídios.

Villela reeditou mais um sucesso: P.C.S.F.

O Praia Clube do Saco de São Francisco viveu uma de suas noites mais elegantes, domingo, quando foi apresentado ao seu quadro social um desfile com modelos "toillet", criações da sra. Ismael Villela. Mostraram as criações de Confecções Villela as aspirantes ao título de "Senhorita Modêlo-62", dando cumprimento a mais uma etapa da promoção, título que tem a égide de Casas Neno e DIARIO CARIOCA. Desfilaram com as fabulosas criações de Mme. Vilela as seguintes senhoritas: Luiza Antonieta, (com um vestido na linha drapiado, blusa drapiada com uma flor no ombro esquerdo e, uma pequena faixa sem manga, saia justa com subsaia, em tecido "shantungue" na côr coral); Marina Vicuras, (com vestido na linha "FLU-FLU", blusão sôlto, sem manga, abotoado nas costas, saia rodada em tecido "shantungue", branco, com bolas verdes); Maria José, (com um conjunto em três peças na linha "FLU-FLU", blusão sôlto sem manga, saia justa, blusa em cristal branco, uma ordem de plissado contornando a gola, e frente da blusa, saia e casaquinho em tafetá xadrez). Na foto as candidatas ao título "Senhorita Modêlo-62", do clube local

EXCLUSIVIDADE EM MODELOS
Confecções Villela
Rua Barão do Amazonas, 395 — Tel.: 2-7098 — Niterói

Notícias dos Municípios

RIO BONITO — A Cooperativa Banco Agrícola de Rio Bonito Ltda., presidida pelo sr. Francisco Moreira Cardoso, financia cêrca de 85% da produção rural local e de municípios vizinhos, segundo declarou o sr. Joaquim Inácio Vieira Balão.

A Cooperativa bancária é resultante da antiga Caixa Rural do Sagrado Coração de Jesus, fundada há mais de 40 anos pelos srs. Antônio Mansur Francisco Moreira Soares Filho e Sinésio Diro Pinto.

MACAÉ — O Hospital São João Batista, está pràticamente fechado por falta de verba para sua manutenção. O Estado, por conta de convênio, deve-lhe cêrca de 3 milhões de cruzeiros; a União 1 milhão e 300 mil; a Prefeitura, 400 mil cruzeiros.

A diretoria do nosocômio informou à reportagem que a arrecadação pela prestação de serviços particulares não chega a atingir Cr$ 350.000,00 mensais, o que não dá nem para pagar o pessoal. Laboratórios e comerciantes não estão fornecendo mais ao hospital, temerosos de não receber suas contas.

CACHOEIRAS DE MACACU — Os funcionários da Prefeitura de Cachoeiras de Macacu serão reestruturados nos próximos dias, de acôrdo com projeto já em tramitação na Câmara Municipal. O aumento de vencimentos será na base de 50%.

O prefeito Nilo Tôrres pretende conceder estabilidade à todos os funcionários e trabalhadores da Prefeitura com menos de 5 anos de serviço. A Câmara de Vereadores se negaria a aprovar projeto nesse sentido por considerá-lo "imoral" e "inconstitucional".

NOVA IGUAÇU — Em busca de arroz e feijão, grande massa popular tentou depredar um estabelecimento comercial no bairro de Heliópolis em Nova Iguaçu. O delegado Elmo Braga impediu o saque, mas registrou-se um choque entre a Polícia e populares armados. O soldado Jesus Domingos de Oliveira, do Exército, que se encontrava nas imediações, foi baleado e, em conseqüência, faleceu no hospital iguaçuano.

SAQUAREMA — O vereador Edmundo Coutinho, do PTB, denunciou que a Câmara de Saquarema pretende elevar para Cr$ 70.000,00 os subsídios do futuro prefeito e fixar em Cr$ 25.000,00 a representação do vice-prefeito, o que é vedado pela lei. Disse que o legislativo saquaremense pretende, igualmente, criar cargos desnecessários em sua Secretaria.

SÃO PEDRO DA ALDEIA — Os srs. Alberto Tôrres e Ertal Rocha mandarão celebrar, sábado, às 16,30 horas, em São Pedro da Aldeia, missa por alma do sr. João Tôrrer, ex-presidente da UDN local, fundador do Instituto de Proteção à Infância do município e ex-secretário do Colégio Pedro II.

ITAGUAÍ — Nova tentativa de depredação ocorreu em Itaguaí contra casas comerciais, pela falta de gêneros alimentícios, tornando necessário o pedido de refôrço policial de Mangaratiba para conter a exaltação popular.

O chefe do Destacamento Policial de Itaguaí, sargento Evangelino do Carmo, informou que o abastecimento de feijão e arroz na cidade é bastante precário, ocasionando freqüentes explosões populares. Armazéns têm cerrado suas portas porque os proprietários receiam depredações.

Funcionalismo em greve a partir de 0 hora

NITERÓI — Reunidas em assembléia, no Sindicato dos Rodoviários de Niterói, diversas classes do funcionalismo deliberaram por unanimidade entrar em greve a partir de 0 hora de hoje.

O funcionalismo conta com a adesão do Conselho Sindical de Niterói e dos empregados de energia elétrica. Resolveu ficar em assembléia permanente no Sindicato dos Rodoviários até que o govêrno aprove o Plano de Classificação. O Comando Geral de Reivindicações pleiteia 20 mil cruzeiros de aumento para os barnabés; salário-família de 2 mil cruzeiros; salário-espôsa e o 13º mês de salário.

A resposta é o que lhe oferece o BANCO MERCANTIL DE SÃO PAULO, através de suas 180 Agências

BANCO MERCANTIL DE SÃO PAULO

Gustavo: roubaram minha televisão
Frazão recebe com tacinhas do IBC

SOCIEDADE — Jean Pouchard

O EMBAIXADOR e sra. Sérgio Frazão receberam um grupo "top" para um "souper" em seu apartamento da Praia do Flamengo. Foi uma reunião das mais elegantes e, principalmente, política. 1) O sr. San Tiago Dantas, que atendeu a cinco telefonemas de porta trancada, conversando demoradamente sôbre sua próxima viagem aos "States" com os senadores Antônio Balbino e Tancredo Neves. 2) A bonita sra. Ivo Pitanguí comentando entusiasmada a beleza de uma coleção de quadros, pintados pelo filho do embaixador Frazão. 3) Causou surprêsa para muitos, quando os garçons apareceram servindo café em tacinhas, onde se via gravado a sigla IBC. O embaixador Frazão ainda não perdeu o hábito de fazer propaganda do Instituto Brasileiro do Café. 4) No setor elegância o destaque foi dado pelas senhoras Carmem Dantas, Maria Eudoxia Gualberto e Josefina Jordan. 5) Nomes "top" de diferentes credos políticos estiveram reunidos: sr. e sra. San Tiago Dantas, sr. e sra. Roberto Marinho, sr. e sra. Antônio Balbino, sr. e sra. Danilo Nunes, sr. e sra. Rui Gomes de Almeida, sr. e sra. Sá Freire Alvim, sr. e sra. Afonso Arinos Filho, sr. e sra. Francisco Pinheiro Guimarães, sr. e sra. Drault Ernâni (êle dizendo que não queria mais saber da vida pública), sr. e sra. Osvaldo Aranha Filho, sr. e sra. Valentim Bouças, sr. e sra. Spitzman Jordan, sr. e sra. Armando Falcão, sr. e sra. Alvaro Costa e muitos, muitos outros. Pelo seu apartamento e, principalmente, pela maneira de receber, o casal Frazão conseguiu mostrar todo o seu bom-gôsto.

•

DIA 7, o grande chá-"bridge" organizado pela sra. Ondina Ribeiro Dantas em benefício da Campanha Nacional da Criança. As reservas de mesa podem ser feitas pelo telefone 45-3735.

•

A NOSSA querida Heloísa Helena, que a televisão pernambucana nos roubou, vai montar a primeira grande boate do Recife. Helô já é a dona da noite da capital pernambucana, através de um barzinho de sua propriedade, que tem o nome de "Canavial".

•

DIA 20, na capela da Universidade do Brasil, assistiremos a srta. Ana Teresa Lins e Silva subindo ao altar para se tornar sra. Luís Guilherme Mazzilli. Ela é filha do procurador-geral da República e sra. Evandro Lins e Silva. Ele, do presidente da Câmara dos Deputados e sra. Ranieri Mazzilli.

•

A BONITA sra. Helena Matarazzo, que estêve circulando na pista carioca de perna quebrada, já retornou a São Paulo.

•

AMANHÃ, a srta. Denise Goulart estará recebendo um grupo de amigas para um lanche no Palácio Alvorada. Trata-se do aniversário da filha do presidente João Goulart.

•

DAQUI a pouco o presidente da Petrobrás estará oferecendo um almôço na Refinaria Duque de Caxias, em homenagem ao general Jair Dantas Ribeiro.

•

NA NOITE de segunda-feira o embaixador da Venezuela recebeu para um coquetel em homenagem aos delegados venezuelanos à conferência da FAO.

•

O "HOBBY" do governador Carvalho Pinto é a pescaria. Sábado, quando estêve em Três Laboas com o presidente JG, aproveitou para uma pescaria no Rio Paraná. Ficou horas de caniço na mão, mas só conseguiu pescar mesmo foi uma piaba.

•

UM GRANDE número de senhoras da sociedade carioca estêve presente ao chá, ontem, no Copa, em homenagem a sra. Maria Teresa Goulart. O chá foi para traçar os planos da "avant-première" de "Panorama Visto da Ponte", que sucederá dia 19 no Cine Ópera em benefício do Natal dos Pobres de Brasília. A sra. Goulart não pôde comparecer, mas foi representada pela sra. Iara Vargas.

•

A PEQUENA população do Território do Amapá recebeu com grande entusiasmo a nomeação do coronel Terêncio Furtado de Mendonça Pôrto para governador do território em questão. O sr. Mendonça Pôrto (êle é paraense) é profundo conhecedor dos problemas da amazonia e um dos nossos grandes professôres em matéria de relações humanas. O Amapá vai livrar-se, agora, de um governador e de um secretário que foram derrotados nas eleições por serem inimigos dos amapaenses. Ao tomar conhecimento da indicação do nôvo governador o sr. Clóvis Teixeira, secretário-geral do Território, armou-se de uma metralhadora e foi para as ruas, impedir qualquer manifestação de entusiasmo pelo nôvo govêrno. E, meus amigos, isso ainda acontece no Brasil.

•

HOLLYWOOD acaba de adquirir um "script", na base da macumba, gafieira, escolas de samba etc., que será transformado em filme no próximo ano. A agradável surprêsa desta notícia, em primeira mão, é que o "script" em questão é de autoria da exótica condessa Bianca Janér.

•

DIA 8, a sra. Bianca Janér estará estreando nova idade e recebendo um grupo para jantar em estado de "black-tie".

•

ACABO de receber um telegrama do marechal Mendes de Morais: "Li com desagrado a quadrinha pé quebrado autoria velho deputado Carvalho Sobrinho respeito uma infâmia a mim atribuída com fins eleitorais PT Resposta aludido deputado seria impublicável motivo porque deixo na cabeça do dito o privilégio dessas idiotices PT Cordialmente deputado Mendes de Morais".

•

ONTEM, a embaixatriz da Inglaterra aconteceu com uma conferência no PEN Club. Lady Wallinger falou sôbre "O Escrito e o Compromisso Político".

•

CIRCULANDO em pista carioca a embaixatriz Gilda Sarmanho.

•

ESTOU seguramente informado de que a "Mercedes-Benz" iniciará na próxima semana a fabricação no Brasil do seu famoso automóvel tipo "sedan".

•

O "IRMÃO gêmeo" do colunista Tavares de Miranda, senador Vasconcelos Costa, será homenageado dentro da noite de hoje com um jantar na residência dos Ataíde Lopes.

•

LOGO mais, teremos a inauguração da exposição do pintor Rubem Valentim na Galeria Relêvo.

•

NO Black Horse apareceu uma nova dança, lançada recentemente num "nigth club" dos "States". Trata-se do "Holly-Goly", que é assim mais ou menos parecido com o "madison".

•

UM MATUTO respondeu a uma "enquête" sôbre o plebiscito, feita por um jornal de Mato Grosso: "Êsse tal de plebiscito não tem vez aqui não senhor. Nós só elege o senadô Filinto Müller e os home da região".

•

DOMINGO, o diplomata argentino Hector Subiza, perdeu uma caixa de champanha jogando uma partida de gôlfe no Gávea.

•

O SR. Juraci Magalhães não quer nem esperar a posse do sr. Lomanto Júnior. Está de malas prontas para curtir seus últimos descansos políticos na Europa. Há algum tempo a nossa política vem transformando alguns dos nossos homens em passeadores internacionais da melancolia.

•

ONTEM, um dos jovens banqueiros de maior prestígio nesta praça, recebeu um grupo "top" para um jantar em sua residência. Estou falando do sr. Adauto Magalhães Castro.

•

OS MEUS cumprimentos à srta. Dalal Aschar, jovem muito mais inteligente do que milionária, por sua estréia num nôvo programa do Canal 6. Ótima mesmo.

•

O SR. Gustavo Magalhães está arrependidíssimo de ter colocado um anúncio num jornal para vender alguns móveis da sua magnífica residência do Largo do Boticário. O anúncio provocou uma verdadeira invasão no palácio de bôlso dos Magalhães, com quase cem pessoas desfilando ao mesmo tempo por seus salões afirmando que queriam "ver os móveis do anúncio". O arrependimento do sr. GM é mais do que justificável: nenhum móvel foi vendido e na confusão um dos visitantes levou como "souvenir" o seu aparelho de televisão.

•

UMA beleza o colar de Burle Max (ouro e pedras) que a sra. Francisco Saez Fety exibia na recepção do embaixador Sérgio Frazão.

•

POR hoje é só. O secretário de Viação da Guanabara, sr. Enaldo Cravo Peixoto, afirma que é o responsável por todos os grandes buracos da Guanabara. Até aí não tem nada, porque justifica esta afirmação dizendo que os grandes buracos serão também responsáveis por grandes obras na Guanabara. O que o sr. Enaldo Peixoto não justifica é o grande número de pequenos buracos que já transformaram o asfalto carioca num autêntico queijo suíço. Ou será que o secretário de Viação da GB só quer se responsabilizar pelos pequenos buracos?

Regina volta ao Country
Otavinho ficará noivo?

JOVEM SOCIETY — Barão Siqueira Jr.

SERÁ sem dúvida alguma o maior acontecimento da presente «Saison» o enlace matrimonial da elegante Ana Teresa Lins e Silva com o conhecido Luís Guilherme Mazzili, em 20 de dezembro, na Capela São Pedro de Alcantara da Reitoria da Universidade do Brasil. Êste grande acontecimento nupcial unirá duas tradicionais famílias brasileiras: os Ranieri Mazzili (membros da Câmara dos Deputados) e os Evandro Lins e Silva (Procurador da República). Um grupo da alta sociedade quatrocentona afivelando os cintos para acontecer nesta tarde de verão na nave da UB.

OUTROS que estrearão alianças na mão esquerda: Mariza Travagia e Rodolfo Sérgio Crespi, na paulicéia, dia 27 de dezembro, às 18 horas, na Igreja Nossa Senhora da Paz. O noivo figura conhecida no "Society" paulista é filho do conde Raul Crespi e da condêssa Irene Medici Crespi. "Tout SP" dirá presente no grande evento matrimonial.

A bonita Nesla Márcia Carril enfeita as tardes dançantes do Piraquê

•

CORREM rumôres que o diplomata Otavinho Guinle ficará noivo em janeiro próximo da bonita Regina Lúcia Roma France, antes de embarcar para Paris, onde servirá como nosso secretário de Embaixada. Ouvimos, a notícia, ontem à tardinha e resolvemos dar o acontecimento em primeiríssima mão.

•

A CRONISTA norte-americana Louella Pearson, escreve em sua coluna, muito lida pela brotolândia americana, o seguinte: "Agoniza o "Twist" — agora, é a vez da "bossa-nova".

•

JOÃO GILBERTO apresentou-se há dias no "Basin Street", de Nova Iorque, como convidado, ao lado da vocalista Peggy Lee, interpretando algumas de suas composições. Telegramas procedentes informam que JG conseguiu muitos aplausos.

•

A ELEGANTE Regina Lúcia Vieira de Melo almoçava com amigas, na tardinha de anteontem no Country, muito elegante numa esportividade dos diabos. Ela regressou sábado da Boa Terra, com uns quilinhos a mais.

•

SÁBADO o Jirau estêve animadíssimo, com brotos e superbrotos na pista. Anotei no meu caderninho as conhecidas figuras de: Noelza e Helvécio Fernandes, Beatriz Dourado Lopes sempre acompanhado de Aluísio Estrêla, Marisa Mauriti e Nelsinho Costa.

•

SILVINHA Ministério e Patrícia Assunção embelezavam o bar da piscina do Iate, numa movimentação dos diabos, na manhã de ontem, dando de vez em quando um mergulho na piscina.

Otto Lara Resende ou bonitinha, mas ordinária

TEATRO — Paulo Francis

A ESTRÉIA de "Oto Lara Resende ou Bonitinha Mas Ordinária", sexta-feira, para a crítica, é o acontecimento do fim de ano em teatro, o único, diga-se de passagem, mas deverá dar para suprir a necessidade de controvérsia no teatro brasileiro. Nélson Rodrigues sempre cria um caso cênico em suas estréias, quando acerta, ou quando erra: no primeiro caso, justamente, pois a maioria das pessoas não percebe quando êle acerta; no segundo caso, publicitàriamente, o que, em última análise, para efeitos de bilheteria vem a dar na mesma coisa.

O elenco é de uma nova companhia, que tem à frente Martim Gonçalves, como diretor, cenógrafo e figurinista, com um elenco onde estão várias figuras conhecidas como Teresa Raquel, Aurora Aboim, Fregolente e Antônio Patiño. No espetáculo, o diretor Martim Gonçalves tentou unificar Nélson Rodrigues pela diversidade, ou seja, não procurando bitolar a variedade temperamental do autor em camisas-de-fôrça de comédia, drama, farsa, tragédia etc., como aconteceu com outros diretores no passado. Vejamos se dará certo.

De qualquer forma, "Oto Lara Resende ou bonitinha mas ordinária" dará um fecho animado à pífia temporada de 1962. Esta só teve a declarar a experiência de "A Invasão", de Dias Gomes, "Ratos e Homens", de John Steimberck, e o início da renovação do musicado entre nós que foi "My Fair Lady", o mais seguido a mais melancólicas das rotinas.

E, contrariando aparentemente o que eu sempre digo, sempre surgem novas companhias de repertório, como a de Martim Gonçalves (em associação com Teresa Raquel), para substituir as que desaparecem ou estão desaparecendo, como o Teatro da Praça e a Cia. Tônia-Celi-Autran. E' algo esquisofrênio êste surto constante de novas emprêsas, pois todos os cálculos lógicos indicam que elas não poderão durar a menos que se dobrem às leis inexoráveis do mercado — e, assim mesmo, as probabilidades são de 50% x 50%, se tanto.

Enquanto isso, o TNC torra dinheiro inútil no Exterior.

Decoradores inauguram exposição
Hoje: 'Bonitinha mas Ordinária'

NOS CLUBES — Nelson Jorge

O CLUBE dos Decoradores do Rio de Janeiro vai inaugurar, dia 30, às 21 horas, nos salões do Copacabana Palace, a VI Exposição de Natal, que contará com a participação de cinqüenta e dois expositores, em benefício da Federação das Sociedades de Assistência aos Lázaros e defesa contra a Lepra. A exposição estará ao dispor do público do dia 1 ao dia 6 de dezembro, das 16 às 22 horas. "Merci" pelo convite.

ÊSTE colunista está apresentando semanalmente na TV-Tupi, no programa de Aerton Perlingeiro, o "AP-Show", o "The Twist School", contando com a participação de vários clubes da Guanabara, que concorrem a artísticas medalhas e a uma taça. As agremiações que desejarem participar desta promoção poderão procurar êste colunista na redação do DC.

Grajaú Country

NOSSO amigo e diretor social do Grajaú Country, Juarez Rocha, estêve em nossa redação para convidar à grande festa que será realizada na próxima sexta-feira, em comemoração a espetacular vitória de sua representante no concurso "Rainha da Primavera dos Clubes Cariocas", srta. Carmem Lúcia Rocha de Almeida. Tôdas as participantes do referido concurso estão convidadas para participar da reunião. O conjunto "Sete de Ouros" estará na parte musical. A diretoria entregará um prêmio à rainha.

Noivado

A ENCANTADORA professôra, srta. Luci Barbosa Lima, vai receber quinta-feira, dia de seu aniversário, um belo presente de seu namorado, o jovem químico industrial José Frederico, que vai colocar em sua mão direita uma aliança. Esta notícia é surprêsa até para a graciosa noiva. Um agradável presente.

Candidata

A CHARMOSA srta. Geralda Dayrell está empenhada na campanha para a sua eleição para "Rainha das Funcionárias do Banco do Crédito Real". Geralda é indiscutìvelmente a candidata que reúne maiores possibilidades de vitória. Vamos apoiá-la.

"Melhores"

POSSIVELMENTE, nos primeiros dias de dezembro já poderemos divulgar os nomes dos clubes que maior sucesso alcançaram nos setores social e esportivo. Vamos apontar, igualmente, nomes de dirigentes que se destacaram neste último ano.

Professorandas da JK

A PRIMEIRA turma de professôras da Escola Normal Júlia Kubitschek forma-se êste ano. Esta é mais uma vitória do nosso DC que formou no primeiro time pela criação do modelar estabelecimento de ensino. Um grupo de futuras professôras estêve na redação para convidar êste colunista e todo o pessoal do DC para a festa de formatura: 14 estaremos.

"Oto Lara Resende ou bonitinha mas ordinária"

RECEBEMOS: "Sob os auspícios da Maison France, através do seu Centro Cultural e Dramático, a Comissão de Estréias convida V. Exa. para a "avant-première" de gala de "Oto Lara Resende ou Bonitinha Mas Ordinária", de Nélson Rodrigues, pelo Teatro Nôvo, dia 28 de novembro de 1962, às 21,30 horas, em benefício da Campanha da Criança Retardada". "Merci" e compareceremos.

Vitória: Festival

OS manequins Giórgia, Helza, Áurea, Estela e Roberta vão participar de dois desfiles de modas a serem realizados nos dias 4 e 6 de dezembro, no Clube Vitória e no Praia Tênis. Ambos as reuniões, que serão orientadas pela sra. Elza Hauche, fazem parte do I Festival de Vitória, que será oficialmente inaugurado no próximo dia 2. Outra atração do Festival, contratada recentemente pela AMB Promoções, será a bailarina Sandra Dickens, que se exibirá, dia 7, no Teatro Carlos Gomes.

Eleições na AAVI

UMA comissão de diretores e associados da Atlética Vila Isabel estêve ontem (pela segunda vez) na residência do sr. Osvaldo Cardoso para convidá-lo a reassumir a presidência do clube. Caso aceite, o sr. Sílvio Sá concordará em presidir o Conselho Deliberativo no período de 63-64.

No Rio

ENCONTRA-SE no Rio o sr. Américo Buaiz, presidente da Federação das Indústrias do Espírito Santo e do Conselho Superior do SENAI, para discutir assuntos referentes a esta instituição e do I Festival de Vitória.

Recebendo

O CASAL Adauto Magalhães Castro recebeu ontem um grupo de amigos. Entre êstes, encontravam-se o sr. e sra. Luís Campos, sr. e sra. Everardo Magalhães Castro, srs. Augusto Bandeira e José Firmo, presidente do IPASE.

Bom para política

ASTROLOGIA — Prof. Mirakoff

HOJE, 28-11-1962 (quarta-feira) Bom para assuntos jurídicos e financeiros e também para negócios políticos.

ACONTECERÁ HOJE AO LEITOR

Seguem-se as possibilidades felizes ou não de hoje, com horas e números razoáveis, para todos os leitores nascidos em qualquer dia, mês e ano dos seguintes períodos:

ENTRE 22 DE DEZEMBRO E 20 DE JANEIRO (Capricórnio)
Agilidade e fé nos seus princípios, que grandes negócios poderão ser realizados, principalmente pela manhã. 1, 14 e 15; 37, 47 e 51 (horas e números).

ENTRE 21 DE JANEIRO E 18 DE FEVEREIRO (Aquário)
Indisposição e saúde abalada. A tarde será mais agradável. 12, 13 e 14; 21, 31 e 41 (horas e números).

ENTRE 19 DE FEVEREIRO E 20 DE MARÇO (Peixes)
Preocupação, nervosismo e combinações felizes para o futuro. 15, 16 e 19; 51, 21 e 91 (horas e números).

ENTRE 21 DE MARÇO E 20 DE ABRIL (Aries)
Próprio para efectar negócios de compras de mercadorias ou construções. 7, 8 e 9, 24, 25 e 26 (horas e números)

ENTRE 21 DE ABRIL E 21 DE MAIO (Touro)
Disposição para o jôgo e possibilidades de insatisfação e contrariedades, principalmente. 1, 2 e 3; 10, 20 e 30 (horas e números).

ENTRE 22 DE MARÇO E 21 DE JUNHO (Gêmeos)
Perspectiva de novas atividades e disposição aventureira. 9, 7 e 19; 31, 34 e 45 (horas e números).

ENTRE 22 DE JUNHO E 21 DE JULHO (Câncer)
Manhã favorável, com notícias saudáveis e negócios vantajosos. A tarde será de aborrecimentos. 10, 11 e 12; 37, 38 e 40 (horas e números).

ENTRE 22 DE JULHO E 22 DE AGOSTO (Leão)
Favores de amigos influentes e disposição para excursionar. Não se intimide com os obstáculos, êles são aparentes. 5, 7 e 9; 32, 34 e 55 (horas e números).

ENTRE 23 DE AGOSTO E 22 DE SETEMBRO (Virgem)
Novas perspectivas de negócios lucrativos, 1, 19 e 20; 22, 24 e 35 (horas e números).

ENTRE 23 DE SETEMBRO E 21 DE OUTUBRO (Balança)
Apoio de amigos influentes e possibilidades de recebimentos imprevistos. 10, 15 e 16; 37, 51 e 81 (horas e números).

ENTRE 22 DE OUTUBRO E 20 DE NOVEMBRO (Escorpião)
Dia agradável para viagens e para tratar de casamento e contrário para investigações psíquicas. 4, 8 e 10; 32, 44 e 45 (horas e números).

ENTRE 21 DE NOVEMBRO E 21 DE DEZEMBRO (Sagitário)
Probabilidades de negócios vantajosos pela manhã; a tarde será perigosa; 10, 12 e 21; 20, 22 e 23 (horas e números).

MÉDICOS RUSSOS VIERAM EM MISSÃO CULTURAL

Para fazer uma série de conferências no Rio e em São Paulo, chegaram hoje, ao Rio, os médicos Juan Planelles, especialista em tratamento das infecções, e Glov Kotlareski, cirurgião cardiológico. Ambos pertencem à Academia de Medicina de Moscou, e deverão ficar cêrca de duas semanas no Brasil. O dr. Juan Planelles tratará, em suas conferências, sôbre problemas do mecanismo da produção no que se refere à super infecção como conseqüência do uso indevido ou prolongado de antibióticos. Seu colega, Glov Kotlareski, abordará os costumes experimentais nos tratamentos das afecções cardiológicas.

Falando à nossa reportagem, ao desembarcar no Galeão, o dr. Juan Planelles disse que, na União Soviética, o problema do tratamento das afecções é idêntico ao observado nos outros países, apesar de que os cientistas russos, também nesse campo, estão se desdobrando em estudos e pesquisas de ordem prática, muito embora, conforme frisou, muito pouco tenham conseguido.

REGISTRO

Aniversários

FAZEM ANOS HOJE:

SENHORES:
Senador Vitorino Freire; Agostinho Pereira de Sousa Ferreira Campolini; Jaime Távora; Danton Maciel; ...tenes Andrade Neto; Otávio de Carvalho Vale; Aloísio Santa Rosa; Manoel Moreira Soares; Gilberto de Almeida Rêgo; José Eugênio Muller; José Miranda Jordão; José Alves de Oliveira; Manoel de Oliveira Lopes; Edmundo Alves; Antônio dos Santos; Vicente Gervásio.

SENHORAS:
Natércia Soares de Oliveira; Léa Aragão de Almeida; Antonieta Niemeier; Mari Lincoln; Lilion Leon Rodrigues; Vilma Borges Siqueira; Maria L. Rosário Maia; Maria Damasceno; Alzira Vilma Santos Talarico; Miriam Lima da Costa Dourado.

Nascimentos

Linda Marly — filha do casal sdr. José Müller de Alcântara-Sofia Bárbara de Alcântara.

Casamentos

Nadir dos Santos-Adalberto Cândido. — Casam-se dia 22 de dezembro a srta. Maria de Lourdes C. dos Santos, filha do sr. Simião Oscar dos Santos e sra. Maria de Lourdes C. dos Santos e o sr. Adalberto Cândido, filho do velho marinheiro João Cândido e sra. Ana Nascimento Cândido. A cerimônia religiosa será às 17,45 horas na Matriz de São João Batista, em São João de Meriti. À noite, o jovem casal recepcionará parentes e amigos na residência dos pais da noiva, Av. Pernambucana 1290 em Vila Rosali.

Homenagens

Amigos e admiradores do comendador Antônio Ferreira de Faria, figura de destaque no alto comércio desta praça, rejubilados com a benção papal que lhe concedeu Sua Santidade o Papa João XXIII, vão homenageá-lo fazendo celebrar missa em ação de graças. E' o comendador Ferreira benemérito de várias instituições filantrópicas, dentre as quais a Beneficência Portuguêsa, Escola Maria Raythe, Casa São Luís, etc.

Jantares

Deputado Paulo Lauro — Amigos e admiradores do deputado Paulo Lauro vão prestar-lhe significativa homenagem, no próximo dia 28, quarta-feira, oferecendo-lhe um jantar na Casa Fasano, na Avenida Paulista, em São Paulo. As adesões dos amigos do Rio poderão ser feitas com os srs. Reinaldo Fonseca, telefone 22-2614 ou sr. Fábio, telefone 32-8348.

Concursos

Foi prorrogado até 31 de dezembro, para atender a pedido de vários associados, o concurso instituído pela Diretoria do Vale do Ipê Country Club e destinado a premiar os sócios que maior número de propostas apresentarem de novos contribuintes.

"FAÇA UMA CRIANÇA FELIZ"

remetendo para

Rádio Copacabana

Av. Rio Branco, 277, 16.° andar, um brinquedo, uma roupinha ou uma lembrança qualquer para a distribuição de presentes às crianças pobres, uma promoção do programa

AJUDE SEU IRMÃO

às sextas-feiras, às 16,30 horas, escrito e apresentado pela senhora

Yone de Oliveira Bello

superintendente da

Rádio Copacabana

"Emissora do Otimismo Cristão"

Um bode

ESPETÁCULOS — Mister Eco

CONTINUAM na ordem-do-dia, e da noite, os motivos que levaram os rapazes da bossa-nova ao papelão do Carnegie Hall. Ao que se quer fazer crer, entretanto, não há motivos. Existe apenas o sr. Sidney Frey, cavalheiro norte-americano que aqui veio coordenar o festival.

Nêle se desanca tôda a responsabilidade, até em notas oficiais. Mister Eco não conhece o sr. Frey, nunca o viu mais gordo, não tem procuração para fazer a sua defesa. Boa bisca não deve ser, mas não custa nada analisar-se a sua atuação com a cabeça fria e com a coragem de reconhecer os nossos erros.

NELIA PAULA
Nova estrêla para o Night and Day

O sr. Frey, ligado a importante emprêsa gravadora de discos, encontrara na bossa-nova um filão de faturamento e já havia lançado vários long-plays, nos E.U.A. O êxito de um festival da bossa-nova no Carnegie Hall era do seu maior interêsse, do maior interêsse dos seus negócios. Porque haveria o sr. Frey de contribuir, propositadamente, para o insucesso do espetáculo?

Parece não entrar na cachola de ninguém. Quando aqui estêve o sr. Frey, para tratar da organização do festival, logo se viu cercado pela picaretagem botocuda. Tomaram conta do homem, a exemplo do que foi feito com Herbie Mann. Fizeram a chacrinha. Quem não fôsse das graças dos picarêtas, era indicado como quadrado. E o sr. Sidney Frey desejava sòmente convidar sete ou oito elementos exponenciais — se tantos há — da chamada bossa-nova.

A curriola, porém, foi crescendo. Vinícius de Morais viu de longe as coisas mal paradas e tirou o corpo fora. Outros, mais temerários, como Antônio Carlos Jobim e João Gilberto, embarcaram na canoa e deram-se mal. Aloísio de Oliveira foi, mas, quando sentiu o drama, também se pôs de espiada. Pediram-se passagens e estadas graciosas ao Itamarati. Empréstimos na base de depois-te-dou-te. E, à revelia do sr. Sidney Frey, que só mandou menos de uma dezena de passagens, seguiu um pelotão ávido e crente de que iria tomar de assalto os meios musicais dos Estados Unidos.

Que se poderia esperar de tão heterogêneo grupo? Agostinho dos Santos, o cantor de voz derrapante, é bossa-nova? E Carmen Costa — esta já estava lá — que dizem ter cantado o plágio de "Cielito Lindo"? E o Cláudio Miranda, tão bom rapaz mas eternamente o Claude Bernie da finada Orquestra Fon-Fon? A bagunça, naturalmente. E é o que deve ter acontecido para a fuga do público do Carnegie Hall.

O sr. Sidney Frey não é nenhum anjo. Atribuir-lhe, porém, tôda a culpa é fazê-lo bode expiatório do fiasco. Picarêtas também temos nós e de muito boa qualidade. Não os desmereçamos.

A PROPÓSITO

A PROPÓSITO, há gente que foi ao festival do Carnegie Hall apenas com a passagem de ida, acreditando certamente num estrondoso sucesso. E agora se encontra em dificuldades para voltar. Não estava no programa que o festival poderia terminar com uma prosaica lavagem de pratos nos restaurantes nova-iorquinos.

MARA SILVA
Ao fundo, um plac-plac

MY FRIEND MOMO

ABELARDO Figueiredo e Névio Macedo estão traçando planos para um nôvo espetáculo, que deverá suceder, em janeiro, ao "Doze Biquínis". Já está pràticamente assegurada a presença de Nélia Paula no estrelato, secundada por Marlene e Vagareza. O nome do *show*, se não houver ordem em contrário, é "My Friend Momo" título que encerra muita picardia turística.

DIPLOMACIA

CONTA-SE que Julie Joy estava cantando no Manhattan. Em meio ao *show*, a também cantora Mara Silva, que se encontrava presente e tanto ou quanto alterada, passou a perturbá-la com piadas. Calmamente, Julie Joy abandonou o microfone e foi até a mesa de Mara Silva, a quem cochichou qualquer coisa. Como por encanto, Mara Silva fêz silêncio e Julie Joy pôde terminar a sua apresentação. Não se sabe o que disse Julie a Mara, mas se ouviu ao fundo um certo plac-plac...

MUITO FORTE

A REVISTA italiana "TV Sorrisi e Canzoni" traz na capa uma fotografia de João Gilberto, chamando-o de Frank Sinatra brasileiro. Esta revista deve ter circulado na platéia do Carnegie Hall.

CLASSE

EMBORA cinco espetáculos em cartaz e outras atrações nas casas noturnas, o Sacha's mantém a mesma tradição de alta categoria, com o seu público entrando e saindo noite tôda, mas de uma constância raramente encontrável noutro *night-club*. Um conselho: quem fôr ao Sacha's para jantar, até as onze horas, mande pedir ao Newton lá na cozinha que prepare uma galinha d'Angola. Depois me conte.

CILO COSTA

MISTER ECO registra com sincero pezar o falecimento do ator-empresário Cilo Costa, ocorrido no choque de aviões de São Paulo. Incrível como no Brasil ainda acontecem desastres de aviação de tal natureza. Deverá ser aberto mais um rigoroso inquérito para a coleção de nossas irresponsabilidades.

METRO PASSEIO — METRO COPACABANA — METRO TIJUCA — SÃO BENTO (NITERÓI)
HOJE 2,15-5-7,30-10 HS. (PASSEIO: 12-2,30-5-7,30-10 HS.)
Metro Goldwyn Mayer apresenta
PAUL NEWMAN
GERALDINE PAGE
DOCE PÁSSARO da JUVENTUDE
Baseado na peça de TENNESSEE WILLIAMS
"Sweet Bird of Youth"
SHIRLEY KNIGHT · ED BEGLEY · RIP TORN
Proibido até 18 anos
CINEMASCOPE · METROCOLOR

EVA MARIE SAINT
ELAS PAGAVAM CARO PELA PAIXÃO QUE ÊLE LHES DESPERTAVA!
WARREN BEATTY
KARL MALDEN
Metro-Goldwyn-Mayer apresenta
O ANJO VIOLENTO
ALL FALL DOWN
ANGELA LANSBURY
BRANDON deWILDE
JOHN FRANKENHEIMER · JOHN HOUSEMAN · ALEX NORTH
Amanhã — METRO PASSEIO — METRO COPACABANA — METRO TIJUCA
PAX — RICAMAR — PALÁCIO HIGIENÓPOLIS

Prêmio Lúcio Meira

ARTES — Antônio Bento

FOI concedido em São Paulo o Prêmio Lúcio Meira, para os arquitetos e desenhistas que apresentassem os melhores desenhos e maquetas de automóveis. Os prêmios concedidos constaram de bôlsas de estudos. 1 — Sérgio Cô, 2 — Gilberto M. A. Torchia, 3 — J. Anísio Barbosa do Campos, 4 — Helger Vale de A. Chagas, 5 — Ari Antônio da Rocha, 6 — Stefan Miletovic, 7 — Vicente Peixoto Júnior, 8 — Rubens Melero, 9 — José Carlos de Pontes, 10 — Carlos Liberato Portugal, 11 — Itajara Ferreira de Almeida, 12 — Eduardo Lopes da Silva, 13 — Paulo Jorge da Silva Pedreira Cerqueira, 14 — Jorge Gotkorzewicz, 15 — Sebastião Franco da Silva, 16 — José Carlos F. Baeta, 17 — Marcone Batista Pereira, 18 — Wilson Silveira, 19 — Sérgio Roberto de Sousa Andrade, 20 — Roberto Rocha Gonçalves, 21 — Hilton R. de Sousa, 22 — Francisco Scavone Pereira, 23 — Márcio L. Piancastrelli, 24 — Francisco José de Morais, 25 — Sérgio Gotkorzewicz, 26 — Carlos Enrique Luciardi Bonari, 27 — Luri Matero, 28 — Hermavai Cunha Brito, 29 — Alfredo Pocacio, 30 — Cláudio Sérgio Petrucci de Miranda, 31 — Mauro Batista Pinto, 32 — Carlos Berto Buckler, 33 — Tomás Rohony, 34 — Carlos H. Machado.

Foi a seguinte a ordem da premiação; 1.º lugar, Carlos Enrique Luciardi Bonari (uruguaio); 2.º lugar, Márcio L. Piancastrelli; 3.º lugar, Paulo Jorge da Silva Pedreira Cerqueira, 4.º lugar, Francisco José de Morais; 5.º lugar, Gilson Silveira, 6.º lugar, Sérgio Cô e Menção Honrosa Stefan Milotovic.

O júri, de composição internacional, teve a seguinte composição: Francisco Matarazo Sobrinho (presidente); comendador Giuseppe Pininfarina; engenheiro Luigi Segre; engenheiro Mário Fissore; Brooke Stevens; Roberto M. Araújo; arquiteto Eduardo Kneese de Melo e Antônio Bento, presidente da Associação Brasileira de Críticos de Arte.

Noticiário

NA "Galeria Sobradinho" (Rua Leopoldo Miguez, esquina de Bolivar) inaugurou-se, ontem, às 21 horas, a exposição de Sheila.

A mostra é patrocinada pela sra. Helena Bahic.

•

Acaba de instalar-se a emprêsa "José Álvaro, editor S.A.", cujos principais acionistas são os srs. João Rui Medeiros, Eurico Amado e José Álvaro. Os trabalhos da nova editôra serão iniciados em dezembro, com a publicação de "Os Olhos Dourados do Ódio", volume de crônicas de José Carlos Oliveira, com capa especialmente desenhada por Antônio Bandeira.

•

NO salão de concertos do Instituto Brasil-Estados Unidos, Av. Copacabana, 690, 2.º andar, no próximo dia ..., às 20,30 horas, um recital da pianista Edna Elaine Keen.

A concertista, nascida em San Juan, Pôrto Rico, de pais ingleses, iniciou seus estudos de piano em tenra idade, com sua progenitora Ada G. Keen. Aos 10 anos se apresentou pela primeira vez em público em ..., na República Dominicana, executando música de Chopin e Beethoven. Formou-se como pianista no Conservatório de Chicago, nos Estados Unidos da América do Norte, em 1951. Ouvindo a peça Transmigração da pianista Clarisse Leite, ficou de tal forma impressionada que resolveu estudá-la para acrescentar no seu repertório pianístico ao lado dos compositores das Américas. Estêve na Colômbia, Peru, Uruguai, Pôrto Rico, República Dominicana e Estados Unidos dando concertos.

No programa da audição, Bach — Tausig — Tocata re menor; Beethoven — Sonata Op n. 2; Chopin — Valsa Op n. 2 e Scherzo Op 31; Liszt —Rapsódia Húngara n. 12.

•

A EXPOSIÇÃO de tapeçarias de Genaro de Carvalho, na "Petite Galerie", será inaugurada no próximo dia 3 de dezembro, às 21 horas

•

ABRE-SE hoje, às 21 horas, na "Galeria Relêvo", a exposição de Rubens Valentim.

•

NO concêrto da Orquestra Sinfônica Nacional que será transmitido pela TV Continental, no dia 8 de dezembro, será solista a cantora Maria Lúcia Godói — Primeiro Prêmio do II Concurso de Canto de Câmera "Vera Janacopulos" — que interpretará "Sheherazade", de Maurice Ravel. A Orquestra da Rádio Ministério obedecerá à batuta do maestro Isaac Karabtchewsky, que completará o programa com a Sinfonia número 2 de Brahms e "Pássaro de Fogo", de Igor Stravinsky.

A pianista de Pôrto Rico, Edna Elaine Keen

ANTIGUIDADES

Compram-se pratarias, porcelanas, cristais, jóias e móveis de jacarandá ou cedro. Pagamos o valor de antiguidade. — CASA ANGLO-AMERICANA DE ANTIGUIDADES LTDA Rua Gago Coutinho, 73 — Largo do Machado — Tel.: 25-0618

SÚMULA CAPIXABA

V Festival de Teatro Estudantil em Vitória

VITÓRIA — Entre os dias 15 de janeiro e 8 de fevereiro do próximo ano será realizado nesta cidade o V Festival Nacional do Teatro Estudantil, que reune, anualmente, nas capitais dos Estados os representantes da arte cênica das escolas e faculdades de todo o país.

Durante o Festival, o capixaba vai assistir a espetáculos teatrais da melhor qualidade, encenados por amadores, valendo ressaltar que do Teatro do Estudante tem saído grandes artistas para o teatro nacional. O Teatro Universitário Capixaba estará presente ao Festival.

CONTRA

Os vereadores Arnaldo Pinto da Vitória, Danglars Ferreira da Costa, José Carlos Monjardim Cavalcânti, Adalberto Simão Náder e Samyr Carlos de Sousa já tomaram posição pública contrária a duas recentes propostas do prefeito da capital, que objetiva a criação de vários cargos règiamente remunerados na municipalidade. Conforme se tem anunciado, tais empregos seriam distribuídos pelo Chefe do Executivo entre afilhados, notadamente para os edis que o acompanharam, todos derrotados no recente pleito. Tratar-se da criação de um Conselho de Desenvolvimento Econômico (CONDEVI) e do Tribunal de Contas.

CAMARA

Em função das licenças concedidas aos titulares, srs. Antário Alexandre Teodoro, Arnaldo Pinto da Vitória e Fernando Calazans, a Câmara Municipal de Vitória acaba de empossar três novos vereadores. Assim, assumiram mandatos naquela Casa, pelo prazo de 30 dias, os srs. Ascelino de Almeida, Raulino Gonçalves e Arivaldo Favalessa, Um do PSP, outro do PDC e o terceiro do PTB, respectivamente.

COMEMORANDO

Com várias solenidades nos diversos estabelecimentos de ensino da capital, foi comemorado o «Dia da Bandeira», registrando-se maior brilhantismo, nos festejos levados a efeito pela Escola Técnica de Vitória e pela Escola Normal «Pedro II».

BAIRROS

Depois da criação do bairro de «Nazaré», localizado entre os de «Lurdes» e «Jucutuquara», a pedido dos próprios moradores da região, conhecida sòmente pelo tratamento de «perto da garagem do Estado», os residentes no local denominado «Bomba» estão cuidando de arranjar outro nome para o lugar. Para tanto endereçaram um abaixo-assinado ao vereador Arabelo do Rosário, que nesse sentido acaba de propor à Câmara a troca oficial da denominação da região, que passaria a chamar-se «Santa Luzia».

UNIVERSITARIOS

Conforme informações do acadêmico Everaldo Pelissari, membro da União Estadual dos Estudantes, Vitória será palco, em janeiro vindouro, de importante conclave da União Nacional dos Estudantes, com a realização de um Conselho Ordinário da entidade, cujos detalhes foram cuidados pelo seu presidente, por ocasião de sua estada na cidade.

TEATRO

Dentro a programação prevista para o I Festival de Vitória, a iniciar-se nos primeiros dias de dezembro, está prevista a encenação da peça «Auto da Compadecida», de Ariano Suassuna, pelo Teatro Universitário Capixaba. A reprise se dará em vista ao grande número de solicitações de pessoas que não puderam presenciar as duas exibições anteriores do grupo e face à solicitação dos organizadores do Festival.

DIVERSAS

Os srs. Milton Ximenes e Silvino Faria forem reeleitos membros da Junta de Revisão e Julgamento de Vitória. • «Domando as águas do ES», filme realizado às expensas do DNOS, será rodado em todos os municípios do Estado, segundo informe do órgão. • Com aulas ministradas pelo técnico Cesar Fernandes, iniciou-se no SENAC um curso rápido sôbre Vitrinismo, para os comerciários capixaba. • Palestras proferidas pelo professor Oiticica Filho (Fotografia no Brasil) e pelo maestro Mozart Araújo (Música no país) deram seguimento ao Curso de Cultura Brasileira, presentemente realizado na capital • A fim de participar da 2.ª Convenção Nacional dos Agentes Fiscais, seguiu para a Guanabara o sr. Guaraci Assis, titular da Delegacia Regional do Impôsto de Renda. • Pròvàvelmente até o final do mês a cidade ganhará mais uma casa bancária. Trata-se do Banco de Minas Gerais S.A., que está se instalando ao lado da firma Orlando Guimarães, num dos pontos mais centrais.

ESPORTIVAS

O jogador Batata, a maior atração das quadras, na modalidade de futebol de salão, deverá ingressar na equipe do sr. Salvador Costa para disputar a próxima temporada. Calçando chuteiras, porém. • Dentro de mais um ano deverão ser concluídas as obras do ginásio de esportes que o centro SESC-SENAC construirá atrás de sua sede social. A pedra fundamental do prédio já foi lançada. (Tôda correspondência deve ser enviada para Rua Loren Reno 54 — Vitória — Do correspondente Marilio Cabral Perpétuo)

Os Sete Cavalheiros do Diabo'

CINEMA — G. & R. Santos Pereira

Absolutamente despreocupado de movimentos renovadores do cinema, desinteressado de "nouvelle-vague" ou "new-wave", de "cinema nôvo" ou "neo-realismo", o cinema inglês, fiel à tradição, acadêmico, imutável, sóbrio e correto, continua, no suceder dos anos, a produzir seus dramas de guerra, suas comédias de um inconfundível humor macabro, seus policiais e histórias de furtos e assaltos audaciosos como êste "Os Sete Cavalheiros do Diabo" ("The League of Gentlemen"), direção de Basil Dearden, roteiro de Bryan Forbes e produção de Michael Relph.

Depois de "Rififi" é difícil, quase impossível contar melhor um assalto sensacional planejado e executado por uma quadrilha. Jules Dassin pràticamente esgotou o assunto, e não seriam os inglêses, sujeitos totalmente alheios a guerras de competição ou de concorrência, que iriam desbancar o veterano Dassin do trono que conquistou com sua fita inesquecível. Basil Dearden é um cineasta da primeira linha britânica e seu nome se inclui entre aquêles que, no imediato após-guerra, deram extraordinária projeção ao cinema da terra de Shakespeare, inclusive nosso Alberto Cavalcanti, através de filmes excepcionais como "Na Solidão da Noite", "Desencanto", "Condenado", "Entre o Céu e a Terra" etc.

"Os Sete Cavalheiros do Diabo" narra o assalto a um grande banco londrino por uma quadrilha formada de ex-militares que haviam lutado juntos na última guerra e dela saíram com experiência adequada à execução de golpes preparados com minúcia estratégica. Vêem os leitores que o tema é tradicional, acadêmico, surrado como novela de rádio. Mesmo assim, graças exclusivamente à categoria de um elenco onde avultam os nomes de Jack Hawkins e Nigel Patrick e à segurança diretorial de Dearden, a fita mantém permanentemente acêso o interêsse do espectador. Há, afinal de contas, o "suspense" do assalto, essa técnica de narrativa esperta e habilidosa que leva o público a torcer pelo êxito de um ato, apesar de ilegal e criminoso. Os escrúpulos morais ficam levemente obliterados pela emoção da aventura e pela tensão do risco. No fundo o espectador sabe que "o crime não compensa" e que, no fim da fita, por um descuido fatal, ou um detalhe prosaico e insignificante, a polícia irá surpreender a quadrilha e metê-la no xadrez.

"Os Sete Cavalheiros do Diabo" não acrescenta absolutamente nada ao gênero tão popular e universal. Nesse sentido, dada a assinatura ilustre de Basil Dearden, a fita é decepcionante, um tanto quanto simplória e simplista, de linha narrativa fluente e de bom nível artesanal, na verdade, mas de estrutura técnico-dramática perfeitamente óbvia e acadêmica. O que a salva, afinal, da completa inutilidade é o toque irônico, a sátira e o bom-humor britânico que ridiculariza coisas sérias como o Exército e faz suas personagens agir como se nada neste respeitável mundo merecesse, de fato, muita consideração.

Prazer duplo!
Você ouve o divertido

"Da Bôca Pra Fora"

às 20,30 das têrças-feiras, na

RÁDIO MAYRINK VEIGA

e participa da iniciativa em que
UMA GRANDE FIRMA CONTEMPLARÁ
três de seus clientes com a devolução da
quantia paga à vista ou o direito de
rasgar sua duplicata de compra a crédito!

A PROLAR JÁ ESTÁ ENTREGANDO NOVOS PRÊMIOS

RESULTADO DO SORTEIO DE

Novembro de 1962

1º — 16.891
2º — 16.139
3º — 91.139
4º — 91.792
5º — 39.792
6º — 39.301
7º — 92.301
8º — 92.716
9º — 01.716
10º — 01.891
11º — 16.890
12º — 18.892

E mais 60 prêmios às inversões das centenas dos acima sorteados

PROLAR S.A.
MATRIZ · RUA SETE DE SETEMBRO, 99

RAIO-X Dr. Victor Côrtes
Exames radiológicos em residências
TOMOGRAFIAS
Diàriamente das 8 às 11 e das 14 às 17 horas
RUA ARAÚJO PÔRTO ALEGRE
9.º andar — Tel.: 22-5330

Teatros & Boites
Programa para sua Noite

Oscar Ornstein e Victor Berbara apresentam BIBI FERREIRA, PAULO AUTRAN e SERGIO DE OLIVEIRA
em MINHA QUERIDA LADY
MY FAIR LADY
A comédia musical do século
No TEATRO CARLOS GOMES
4.º mês de sucesso
Preços a partir de Cr$ 200,00 — Ingresso à venda nas bilheterias do Carlos Gomes (Inf. tels.: 22-7581 e 42-4983) e do Copacabana (Inf. tel.: 57-2310)
HOJE, ÀS 21 HORAS
Amanhã: Vesperal às 16 horas a preços reduzidos

O CANGACEIRO
APRESENTA
HOJE
MARIZA BARROSO
DAS 6 DA TARDE AS 3 DA MANHÃ

R. Fernando Mendes, 25 — COPACABANA

SAMBA'S 3
"SHOW"
HOJE
BOTTLES BAR
Rua Duvivier, 37 – Tel. 57-1065

PELA 1.ª VEZ EM BOITERAMA O «SHOW»-REVISTA
DE PAULA APRESENTA
A MULHER O VINHO E O PERFUME
PIGALLE NIGHT-CLUB
STRIP-TEASE

LITLE CLUB
Apresenta
LÍVIO ROMANO
e JOHN ALL
CONJUNTO JOSÉ MARIA
AR REFRIGERADO

ELZA SOARES

A "BOSSA NEGRA"
"OS CARIOCAS"
e o QUINTETO DE ASTOR
PELA 1ª VEZ OS ASES DO SAMBA BE-BOP e BOSSA NOVA NO
BON GOURMET RES. E INF. 37-5339

BNMG

BANCO NACIONAL DE MINAS GERAIS S. A.

FUNDADO EM 1944 — CARTA PATENTE N.º 3 228 — ENDEREÇO TELEGRAFICO: "WALMAP"
SEDE: BELO HORIZONTE — RUA CARIJOS, 218

RESUMO DO BALANCETE EM 5 DE NOVEMBRO DE 1962

ATIVO	Cr$	PASSIVO	Cr$
Caixa	8.500.239.210,50	Capital e reservas	2.047.295.000,00
Empréstimos	24.697.948.603,70	Depósitos	38.991.751.764,90
Títulos de renda e outros valores	3.798.533.642,80	Ordens de pagamento e outros créditos	4.098.892.443,60
Imóveis de uso do Banco, móveis, almoxarifado e instalações	2.068.147.476,30	Agências e Correspondentes	30.899.529.510,00
Agências e Correspondentes	32.925.229.045,90	Contas de Resultado	3.196.557.660,30
Contas de Resultado	2.243.928.399,70	Contas de Compensação	18.056.260.412,80
Contas de Compensação	18.056.260.412,80		

PRESIDENTE EM EXERCÍCIO: Paulo Auler — VICE-PRESIDENTES: José Wanderley Pires, Inar Dias de Figueiredo, Milton Vieira Pinto — DIRETOR-GERAL: Eduardo de Magalhães Pinto — DIRETORES: Francisco Farias, José Luiz de Magalhães Lins, Antônio de Pádua Rocha Diniz, Marcos de Magalhães Pinto e Fernando de Magalhães Pinto — CONTADOR-GERAL: José Carvalho Monteiro (Téc. Cont. n.º 164 — CRCMG)

TEATRO

CARTAZ

- NACIONAL DE COMEDIAS (22-0367) — "Zefa entre os homens", às 21 horas — Vesperais às quintas e domingos, às 16 horas.
- O TABLADO (26-4555) — "O Médico à Fôrça" — De quinta a sábado, às 21 horas, Domingos, às 17 horas.
- TEATRO DO RIO (Rua do Catete) — "A Invasão", de Dias Gomes. Diàriamente, às 21 horas. Quintas e domingos, vesperais, às 16 horas. Sábados, sessões às 20 e 22 horas.
- TEATRO RIVAL (22-2721) — "Mulheres, Música e Magia", com Rudy, o homem Radar. Diàriamente, às 20 e 22 horas. Vesperais, quintas, sábados e domingo, às 16 horas.
- SANTA ROSA (47-8641) — "Tôda Donzela Tem Um Pai Que é Uma Fera", às 21,15 horas Sábados, quintas e domingos, vesperais, às 16,15 horas.
- JARDEL (27-8712) — — "E no Vupt Vapt" às 20,20 horas
- BOLSO (22-2122) — "Ratos e Homens" de John Steinbeck, em três atos.
- COPACABANA (57-1818) — Oscar de Claude Magnier Duas sessões às 20,30 e 22,30 horas Quintas e domingos, vesperais às 16,30 horas.
- CARLOS GOMES — "My Fair Lady" — 60 figuras, entre as quais, Bibi Ferreira, Paulo Autran e Jaime Costa.
- DULCINA (32-3817) — "Oito Mulheres" de Robert Thomas, diàriamente, às 21 horas Quintas e domingos, vesperais, às 16 horas, Sábados, sessões às 18 e 22 horas.

CINEMAS

LANÇAMENTOS

- PALACIO — "Meu Coração Canta". (Censura livre) com Susan Hayward.
- SÃO LUÍS — "Clamor do Sexo". (Proibido até 18 anos) com Natalie Wood.
- BRUNI (Flamengo) — "O Anjo de Pedra". (Proibido até 18 anos) com Laurence Harvey e Geraldine Page.
- METRO TIJUCA, METRO COPACABANA e METRO TIJUCA — "Doce Pássaro da Juventude". (Proibido até 18 anos) com Paul Newman e Geraldine Page.
- OPERA — "As Amigas". (Proibido até 18 anos) com Eleanora Rossi Drago.
- VITÓRIA — "Dois Passos Imortais". (Censura livre) com Greer Garson.
- GUARACI — "Cartouche". (Proibido até 10 anos).
- ALVORADA — "Morangos Selvagens". (Censura livre).
- RIAN — "Meu Coração Canta". (Censura livre) com Susan Hayward.
- PALACIO (Higienópolis) — "Doce Pássaro da Juventude". (Proibido até 18 anos) com Paul Newman e Geraldine Page.
- CARUSO — "Divórcio à Italiana". (Proibido até 18 anos) com Marcelo Mastroiani.
- TIJUCA — "Quando a Vida é Cruel". (Proibido até 18 anos) e "Esse Milhão é Meu".
- MELLO (Bonsucesso) — "O Monstro do Fogo". (Proibido até 10 anos) e "Aí Vem a Alegria".
- ODEON — "Os Sete Cavaleiros do Diabo". (Proibido até 14 anos) com Jack Hawkins.
- MELLO (Penha) — "Ódio Implacável". (Proibido até 14 anos).
- GUANABARA — "A Mestiça do Mississipi". (Proibido até 14 anos) e "O Palhaço o Que é?".
- RICAMAR — "Doce Pássaro da Juventude". (Proibido até 18 anos) com Paul Newman e Geraldine Page.
- ROXY — "Os Três Sargentos". (Proibido até 10 anos) com Frank Sinatra.
- PIRAJÁ — "Torneio do Amor". (Proibido até 18 anos) e "Os Dois Ladrões".
- ART PALACIO (Tijuca) — "Sepulcro dos Reis". (Proibido até 10 anos) com Debra Paget e Ettore Mani.
- POLITEAMA — "O Inspetor". (Proibido até 10 anos) e "E o Espetáculo Continua".
- AZTECA — "Sepulcro dos Reis". (Proibido até 10 anos) com Debra Paget e Ettore Mani.
- PRESIDENTE — Paixões em Duelo". (Proibido até 14 anos) e "Guerra ao Samba".
- IMPERATOR — Papai "Play Boy". (Censura livre) com Fred Astaire.
- IPANEMA — "Quando a Vida é Cruel". (Proibido até 18 anos) e "Aí Vem a Alegria".
- FLORIANO — "Os Três Sargentos". (Proibido até 10 anos) e "O Palhaço o Que é?".
- ROSARIO — "Trapézio". (Censura livre) com Tony Curtis.
- BRUNI (Copacabana) — "Martim Lutero". (Proibido até 18 anos).
- MADRID — "Amor Sublime Amor". (Proibido até 16 anos) com Natalie Wood.
- MONTE CASTELO — "Os Três Sargentos". (Proibido até 10 anos) com Frank Sinatra.
- MIRAMAR — "Amor Sublime Amor". (Proibido até 16 anos) com Natalie Wood.
- MARACANÃ — "Os Três Sargentos". (Proibido até 10 anos) com Frank Sinatra.
- SANTA ALICE — "Clamor do Sexo". (Proibido até 18 anos) com Natalie Wood.
- SANTA HELENA — "O Menino e os Piratas". (Proibido até 10 anos).
- SANTA CECILIA — "Gatilhos do Mal". (Proibido até 18 anos).
- MARAJÓ (Jacarepaguá) — "Invasores Invisíveis". (Proibido até 14 anos).
- NACIONAL — "Janela Indiscreta". (Proibido até 14 anos).
- SÃO PEDRO — "David e o Rei Saul". (Proibido até 10 anos).
- MADUREIRA — "A Filha de Satã". (Proibido até 18 anos).
- KELLY — "Os Sete Homens Maus". (Proibido até 14 anos) com Ranpolph Scott.
- FLÓRIDA — "Os Sete Homens Maus". (Proibido até 14 anos) com Ranpolph Scott.
- BOTAFOGO — "Papai Fanfarrão" e "Um Casamento Diabólico". (Proibido até 18 anos).
- LEBLON — "Clamor do Sexo". (Proibido até 18 anos) com Natalie Wood.
- AMÉRICA — "Meu Coração Canta". (Censura livre) com Susan Hayward.
- ART PALACIO (Méier) — "Inferno na Cidade". (Proibido até 18 anos) com Anna Magnani.
- ESKYE (Tijuca) — "Martin Lutero". (Proibido até 18 anos).
- BRASILIA — "Ponte de Toko Ri". (Proibido até 18 anos).
- REX — "Os Três Sargentos". (Proibido até 10 anos) com Frank Sinatra.
- IMPÉRIO — "A Mulher de Satã". (Proibido até 18 anos) com Rita Hayworth.
- COPACABANA — "Os Sete Cavaleiros". (Proibido até 14 anos) com Jack Hawkins.
- PAX — "Doce Pássaro da Juventude". (Proibido até 18 anos) com Paul Newman e Geraldine Page.
- ART PALACIO (Copacabana) — "Sepulcro dos Reis". (Proibido até 18 anos) com Natalie Wood.
- CARIOCA — "Clamor do Sexo". (Proibido até 18 anos) com Natalie Wood.
- PLAZA, ASTORIA, OLINDA e MASCOTE — "Os Sete Homens Maus". (Proibido até 14 anos) com Ranpolph Scott.

Bola PRA Frente

ARNO

Isto não chega a ser uma notícia porque carece de confirmação e, mais que isso, para efetivar-se dependeria de uma hipótese, mas vocês podem anotar como advertência: se o Botafogo fôr desclassificado da Taça Brasil e não ganhar o campeonato carioca, é bem possível que Garrincha seja cedido à Itália por 500 milhões de cruzeiros. O Roma já mandou a proposta, oficialmente, e a diretoria se voltará ao exame do assunto tão logo se defina a sorte da equipe alvi-negra no campeonato.

A venda do passe de Garrincha e talvez de Amarildo seria o ponto de partida para uma obra de renovação do elenco, coisa que já está nas cogitações da diretoria. Essa renovação sacrificará também o treinador Marinho que a essa altura parece sem condições políticas para continuar no cargo; sua substituição já é objeto de estudos objetivos, embora o clube ainda não se tenha fixado em qualquer nome. Talvez, um nome em perspectiva seja o do treinador Duque, do Olaria, mas volta e meia fala-se em Aimoré Moreira.

Voltando ao problema de Garrincha, êle, pessoalmente, não repele como dantes a possibilidade de se transferir para a Itália. Está, hoje, o nosso Garrincha inteiramente convencido de que no Brasil não poderá mais ganhar a independência econômico-financeira, considerando, sobretudo, que já beira os trinta anos, idade crítica para quem vive de dar piques à linha de fundo.

O desfêcho, contudo, está condicionado ao papel do Botafogo, hoje, em Pôrto Alegre, contra o Internacional, e, posteriormente, contra o Santos na fase final da Taça. Isso sem falar na outra frente, menos importante do campeonato carioca. Mas, importante, mesmo, para a permanência de Garrincha no Botafogo seria a conquista da Taça Brasil.

E isso, como se verá logo mais à noite, não é coisa fácil não.

ESCURINHO: "FLUMINENSE NÃO PERDERÁ MAIS UMA PARTIDA"

"Não sou de falar muito, mas agora, quando sinto a arrancada sensacional do meu time, não tenho dúvidas em abrir os peitos e dizer, que o Fluminense não perde mais nenhuma partida até o final do certame, e que será o campeão carioca da categoria, desde que o Flamengo perca os três pontos de diferença que separam a dupla Fla-Flu", disse Escurinho ao DC.

"Reconheço que domingo, contra o Vasco da Gama, estaremos mais uma vez envidando todos os nossos esforços, no sentido de conseguir uma vitória, que eu tenho certeza, virá, mas que se apresenta muito difícil, uma vez que o time de Jorge Vieira, possui uma defesa de alta categoria e uma linha, que sem ter astros, consegue gols, pelo menos o suficiente para ganhar uma peleja."

MELHOROU

"O quadro, depois da derrota diante do Flamengo, engrenou e só lamento que tal não tenha acontecido contra o clube rubro-negro. O seu Zezé tem trabalhado bastante e com a sua categoria, esperamos que mais uma vez êle nos indique o caminho certo para vencer o Vasco e conseguir a vitória final no certame. Ainda que o Flamengo mantenha a diferença, e não venha mais a perder pontos, conseguindo conseqüentemente o campeonato, mesmo assim, estou certo de que o final para o Fluminense será excelente, já que os mais otimistas nos davam um terceiro lugar, e assim mesmo com algumas reservas. Pois bem, agora os nossos adversários nos temem muito e isto é importante para que nós tenhamos ainda mais cuidado e consigamos o título".

NÃO IMPORTA

"Muita gente fala que a melhoria das gratificações deu também para que os jogadores se empenhassem mais e arrancassem mais vitórias. Não concordamos. Nem eu nem meus companheiros, podemos concordar. Não somos mercenários. Queremos a vitória e a gratificação é apenas uma contigência dêstes resultados", concluiu Escurinho.

Jorge dá trabalho

A ordem em São Januário é não medir esforços para vencer o Fluminense, domingo. O técnico Jorge Vieira tudo fará obter o que almeja m e para isso poderá até fazer modificações na equipe que dirige

Fadel vai a Jango

O presidente Fadel Fadel está disposto a ir ao presidente João Goulart para poder jogar a partida com a seleção russa, no Maracanã, que a CBD está proibindo, em represália ao fato dos russos não terem jogado no Brasil quando interessava à entidade da Rua da Quitanda. Enquanto isso os russos telegrafaram à Agência Chantecler, comunicando que embarcarão de Moscou no próximo dia 3, aumentando mais ainda a confusão reinante.

O coronel Wilson Carvalhais, da Agência Chantecler, vai tentar demover o

(Conclui na 5.ª página)

Jorge quer tirar Fagundes para não aceitar o 4-3-3

Jorge Vieira está no firme propósito de testar Viladoniga no conjunto de hoje e, se o atacante mostrar que está recuperado, vai fazê-lo voltar ao time de cima, no pôsto de Fagundes, apesar do gaúcho ter sido uma das principais peças na vitória sôbre o América. Ontem, no individual, cada jogador titular recebeu Cr$ 50 mil de "bicho" pela vitória de domingo, e esta quantia será consideràvelmente aumentada no caso de uma vitória frente ao Fluminense.

O "bicho" que o Vasco está pagando, sai da tesouraria do clube, nada tendo a ver com o que prometeram a Velha Guarda e a Tradição Vascaína, caso o clube conquiste o campeonato carioca. O único problema para Jorge Vieira, agora que Vila está recuperado, é o quarto-zagueiro Russo, da equipe de aspirantes. Russo será substituído por Fontana jogador capixaba, que só jogou uma vez, contra o Botafogo, e fora de sua posição.

PROGRAMA NORMAL

Da reunião semanal havida entre os dirigentes e o técnico Jorge Vieira, surgiram poucas novidades, ficando determinado, entretanto, que o Vasco fará dois conjuntos, hoje e sexta-feira, e mais dois individuais: amanhã e sábado, pela manhã. Quanto à concentração, será iniciada à noite de sexta-feira no Hotel Nôvo Mundo.

O interêsse do Vasco por Ivan e Jorge é real e, quanto a Ivan pouco ou quase nada o América poderá fazer para evitar que se concretize a negociação. pois o médio-esquerdo tem passe estipulado em Cr$ 10 milhões, e seu contrato termina no último dia do ano. Para piorar mais, Ivan quer ingressar no Vasco, o que já fêz sentir até aos seus próprios dirigentes, pois considera ser esta transferência a garantia de um futuro tranqüilo.

Sôbre Jorge, entretanto, tudo é muito mais difícil, pois o jogador é apontado como o melhor no Brasil em sua posição, e seu passe não tem preço, possibilitando ao presidente Breune elevá-lo a bases impossíveis, para afastar qualquer pretendente ou então aumentando o preço gradativamente, à maneira que os pretendentes o alcançem, como vem fazendo com Djalma e o Palmeiras.

Botafogo e Internacional partida de grande emoção

O Botafogo prepara-se para uma das mais duras provas da sua equipe de profissionais, jogando tôdas as suas esperanças de conquistar a Taça Brasil, numa partida que esta noite será disputada no estádio do Grêmio, em Pôrto Alegre, contra a representação do Internacional, que na última quarta-feira, colheu expressivo resultado no Maracanã, empatando por 2 a 2, depois de estar perdendo, na primeira etapa por 2 a 0.

Espera o alvi-negro conquistar na noite de hoje, diante do público rio-grandense, um triunfo memorável e que o reabilite das últimas atuações, consideradas muito más. Por outro lado, o Internacional, que venceu a etapa mais difícil, conseguindo aquêle empate de 2 a 2, vê agora os caminhos se abrirem à sua frente e espera conquistar uma grande vitória, que permita ao clube gaúcho continuar mantendo esperanças para representar o Brasil no Torneio dos campeões sul-americanos e depois na decisão da Taça Mundial.

Os dois times vão iniciar a contenda, com os mesmos quadros que começaram a partida no Maracanã. Assim sendo, as duas equipes vão atuar assim constituídas: BOTAFOGO — Manga, Joel Zé Maria, Nilton Santos e Rildo — Airton e Arlindo — Garrincha, Quarentinha, Amarildo e Zagalo. O Internacional com Gainete, Zangão, Ari, Cláudio e Ezequiel — Osvaldinho e Kim — Sapiranga, Flávio, Alfeu e Gilberto.

A arbitragem da partida, foi entregue ao apitador carioca, considerado o melhor do nosso Departamento de Árbitros, Armando Marques, que na oportunidade será auxiliado por dois bandeirinhas locais, especialmente designados. Aliás, o Departamento de Árbitros da Federação Gaúcha, sòmente momentos antes da contenda, dará o conhecer o nome dos bandeirinhas, para a partida.

BASQUETE

Mundial à vista: CBB começa agir

1 As primeiras providências para a organização do 4.º Campeonato Mundial de Basquetebol surgirão hoje quando da reunião extraordinária da diretoria da CBB marcada para às 18 horas na nova sede do Edifício Avenida Central. A sessão será presidida por Paulo Meira e contará com a presença de A. Reis Carneiro, presidente da FIBA.

2 Entre as medidas a serem tomadas hoje pelos dirigentes da Confederação Brasileira de Basquetebol constam a escolha de sedes para os jogos eliminatórios e finais, a organização de comissões (possível designação dos três membros da Comissão Executiva, estudo de orçamento e relação dos países participantes. Sabe-se de antemão que os jogos finais e que decidirão o título mundial terão por local o Maracanãzinho e que vários jogos da série final serão programados para São Paulo e Estado do Rio.

3 Entre os países participantes do 4.º Campeonato Mundial programado para o período de 10 a 25 de maio de 1963 no Brasil destacamos os E.U.A. URSS e Pôrto Rico. Já tem interessados na data do futuro encontro entre norte-americanos e soviéticos...

4 A direção técnica da CBB tomou ontem as primeiras providências para a organização do selecionado brasileiro que participará do XX Campeonato Sul-Americano (Peru, Lima), convocando os seguintes jogadores: da GB — Oto, Fritz, René, Sérgio, Bocão, Franklin, Paulista, Sérgio Machado e Jesildo; de SP — Ubiratan, Valdemar e Moùtinho (ex-juvenil, do Floresta) e do RGS — Sacarpini e Lawson. Os considerados "cobras" de São Paulo, como Vlamir, Amauri, Rosa Branca e outros serão convocados em janeiro após a conclusão do Campeonato do Estado de São Paulo. Os jogadores da relação acima deverão apresentar-se no próximo dia 3 de dezembro, às 17 horas, na sede da CBB, quando receberão instruções sôbre a temporada que farão em Belo Horizonte nos dias 8 e 9.

5 Kanela iniciará hoje com jogadores cariocas o treinamento do Selecionado Brasileiro que atuará em BH nos dias 8 e 9 de dezembro (Jubileu da FMB) realizando às 18 horas na Gávea um treino coletivo.

6 Serão designados hoje, em sessão de diretoria da CBB, os dois árbitros (de SP e GB) que atuarão no Sul-Americano de Lima.

Seguiu

Garrincha quase perde o avião que conduziu a equipe do Botafogo a Pôrto Alegre para enfrentar o Internacional, pela Taça Brasil.

CAMPEONATO LATINO-AMERICANO DE BOX

BUENOS AIRES — No Estádio Luna Park, realizou-se à noite a sétima rodada do vigésimo-nono campeonato latino-americano de boxe.

Eis os resultados (todos os combates são de três assaltos, de três minutos cada um):

MOSCA:

O chileno José Flores venceu, por pontos, o paraguaio Pastor Azuaga.

O uruguaio Floreal Garcia venceu o brasileiro José C. Soares, por "walk-over".

O argentino Luís Romo venceu, por pontos, o peruano Manuel Segarra.

PENA:

O argentino Hector Paco venceu, por pontos, o uruguaio Miguel Firiz.

O peruano C. Guzman venceu, por pontos, o chileno Sérgio Robles.

MEIO-MEDIO LIGEIRO:

O brasileiro Orlando Ribeiro venceu, por pontos, Adolfo Moreira, da Argentina.

O chileno Alberto Jaramillo venceu, por pontos, o uruguaio Masserantini.

MEDIO LIGEIRO:

O argentino Osvaldo Marino venceu, por pontos, o chileno C. Abarto. (UPI-DC)

Roteiro dos rubronegros

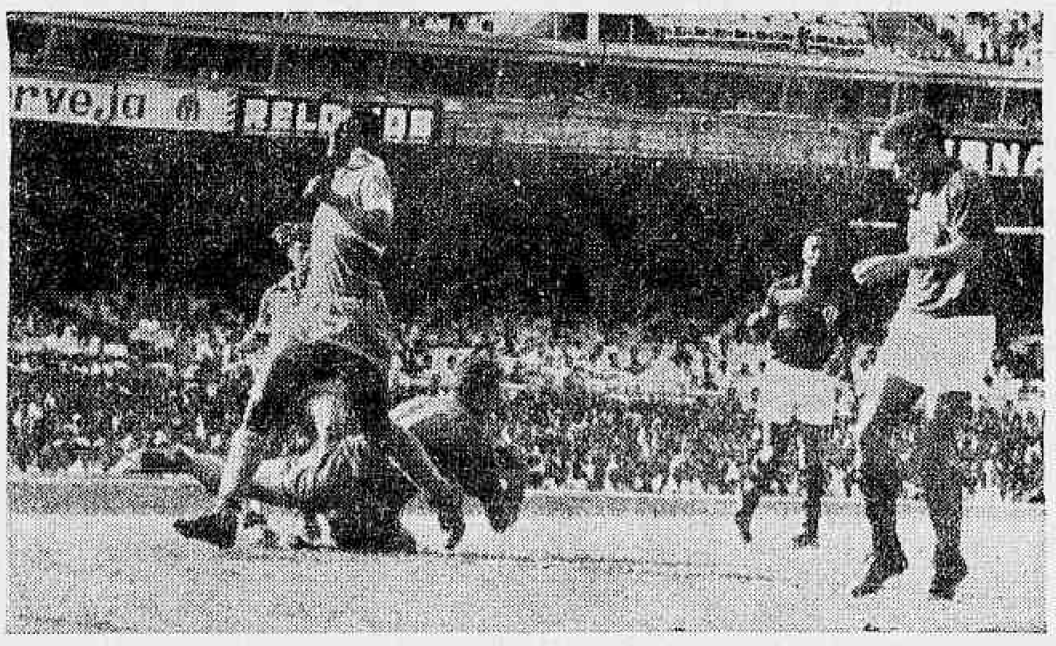

Depois do campeonato o Flamengo fará uma lon ga excursão pela Europa, totalizando, nada menos de 12 jogos. A estréia, segundo o president e sr. Fadel Fadel, será em Portugal, possìvelmente contra o Benfica

FLA JÁ TEM ROTEIRO DA EXCURSÃO PELA EUROPA

O Flamengo acertou com o empresário Borj Lantz, que se encontra no Rio desde domingo, a realização de uma temporada pela Europa, com, pelo menos, 12 exibições, recebendo o clube da Gávea, 7 mil dólares por partida.

Os rubro-negros farão 7 jogos na Escandinávia. Sua estréia, no entanto será em Lisboa, possìvelmente contra o Benfica. Jogos em Dusseldorf, na Alemanha; em Liège, na Bélgica e mais dois na Itália, completarão o roteiro dos rubro-negros.

NOVA IORQUE

A participação do Flamengo no Torneio de Nova Iorque, está dependendo tão sòmente do aumento do número de passagens para a delegação. Foram oferecidos vinte bilhetes e o clube da Gávea pretende levar 24 pessoas.

VIAJOU

O vice-presidente do Flamengo, sr. Gunnar Goranson viajou, ontem, para Pôrto Alegre, a fim de assistir à segunda partida entre Botafogo e Internacional, pela "IV Taça Brasil". O objetivo principal da visita do dirigente rubro-negro à capital gaúcha, se prende ao interêsse do clube da Gávea nos concursos do quarto zagueiro Cláudio e o atacante Flávio. Se os referidos jogadores confirmarem hoje as atuações de quarta-feira última, no Maracanã, o vice-presidente rubro-negro procurará a diretoria do Internacional, estando disposto a oferecer 25 milhões pelos dois atestados liberatórios.

APELO

O presidente do Flamengo, sr. Fadel Fadel vai fazer um apêlo junto à CBD, no sentido de que sejam permitidas as axibições dos soviéticos no Brasil, em dezembro vindouro. Como se sabe, a entidade máxima proibiu a programação de jogos dos russos no Rio e em São Paulo, sabendo-se que a seleção soviética enfrentaria o Bangu, na inauguração dos refletores do Estádio Proletário e que jogaria posteriormente no Pacaembu, contra o Palmeiras. Existia ainda a possibilidade de mais uma partida contra o Flamengo, porém, a efetivação desta está na dependência de data.

Elis exalta Olaria

O presidente do Campo Grande, sr. João Elis Filho, afirmou que se sente feliz em ver o Olaria classificado para disputar o Rio-São Paulo e que seria uma injustiça se outro clube tivesse conseguido esta honra, já que ninguém melhor que o Olaria conseguiria representa, o futebol carioca no chamado setor dos clubes pequenos.

Disse, ainda, o presidente do alvi-negro da zona rural, que acompanhou com grande interêsse a campanha do quatro "bariri" e sabe que êsse clube, poderá até ser o campeão do Rio-São Paulo, sem nenhuma surprêsa e que todos os paulistas, ficarão maravilhados com as atuações de alguns *players* "bariris", da categoria do seu técnico e do conjunto em si.

O CAMPO GRANDE

Enquanto teve fôrça o Campo Grande, segundo o seu presidente, o quadro lutou e chegou a estar na frente do América e do Bangu em rendas, o que já é muita coisa para um clube que está "engatinhando" no profissionalismo. O presidente campo-grandense declarou, ainda, à reportagem do DC que pensa, sèriamente, num grande quadro para o próximo ano e acredita que isto possa ser conseguido com a compra dos jogadores no Norte e Nordeste brasileiro, e mais alguns de Minas Gerais e mesmo no Sul. O presidente campo-grandense, sr. João Elis Filho, terminou dizendo que é francamente favorável que apenas 8 clubes disputem o campeonato carioca e já pensando nisso é que vai formar uma equipe, para que o seu time não fique de fora, se isto acontecer.

11a. rodada vai ser desmembrada

Uma série de antecipações e adiantamentos estão sendo previstos para a próxima rodada, a décima primeira do returno do campeonato carioca, uma vez que surgem problemas de última hora e que dificilmente poderiam ser contornados a não ser com o recurso da transferência.

O Bangu que convidara o Flamengo para antecipar, para a tarde de sábado, o seu jôgo que está marcado para à noite dêsse mesmo dia, voltou atrás em razão de ter cancelado o seu jôgo no Haiti. O Flamengo que já aderira à idéia, encontra-se interessadíssimo pela antecipação. O Botafogo, por seu turno, está na dependência do resultado do seu jôgo de hoje, com o Internacional, para firmar o seu jôgo com o América e o Bonsucesso, por encontrar-se na Bolívia, cogita, também transferir o seu jôgo com a Portuguêsa.

Assim sendo, a rodada de n.º 11 será possìvelmente, desmembrada assim: Sabado à tarde, no Maracanã, Flamengo e Bangu; sábado à noite, no Maracanã, isto se o Botafogo não empatar com o Internacional, Botafogo x América. Não concordando a ADEG com êste jôgo naquele estádio, Botafogo e América jogariam domingo à tarde em General Severiano. Caso o Botafogo empate com o Internacional, o encontro será adiado para à noite de quarta-feira, ou no Maracanã ou em General Severiano; domingo, pela manhã, em Figueira de Melo. São Cristóvão e Madureira, parecendo não mais haver dúvida a respeito dêste encontro; domingo à tarde no Maracanã, Fluminense e Vasco da Gama; ainda no domingo à tarde, teremos Olaria e Campo Grande, na Rua Bariri; a partida Bonsucesso e Portugesa, será adiada para a noite de quarta-feira, em Teixeira de Castro.

Flu pagará Rodrigo

Dirigentes do Fluminense, com o presidente Jorge Frias de Paula à frente, foram ao Galeão por ocasião da passagem do sr. Eduardo Pons Echeverre, ministro do Estado do Uruguai, que seguia para Paris, a serviço do govêrno de seu país.

O sr. Echeverre é também presidente do Nacional de Montevidéu, e a visita que lhe fizeram os dirigentes tricolores se prendeu à fixação da partida que o Fluminense ficou devendo ao Nacional, para a complementação da transferência do atacante Rodrigo.

ASSENTADO

Em princípio ficou assentado que entre os dias 1 e 7 de fevereiro o Fluminense irá a Montevidéu, para enfrentar o Nacional. A confirmação da data dependerá de um acêrto com o Boca Juniors, de Buenos Aires, porque o tricolor quer aproveitar a viagem para enfrentar também o clube argentino, para a complementação do pagamento do passe de Maurinho.

TREINAMENTO

Ontem, pela manhã, os jogadores do Fluminense estiveram fazendo treinamento individual nas Laranjeiras e Valdir, que havia sentido uma contusão, treinou normalmente e não será problema para a partida de domingo contra o Vasco da Gama. O prêmio aos jogadores, de Cr$ 30 mil já foi pago e contra o Vasco da Gama será de Cr$ 50 mil. Hoje, pela manhã, haverá um treinamento coletivo, quinta-feira individual e na sexta-feira o coletivo que servirá de apronto final para a partida contra o Vasco da Gama. A concentração dos tricolores será iniciada na quinta-feira à noite, no palacete da Rua das Laranjeiras.

As orelhas ARDEM

A CBD não deu licença para o Flamengo jogar no Maracanã com a seleção da União Soviética. Essa foi a grande notícia de ontem. Tanto que logo cedinho telefonei para o presidente da CBD, sr. Jean Havelange. Perguntei: "Doutor Havelange, posso saber motivos e razões por que a CBD não deu licença ao Flamengo para mandar vir a seleção da Rússia?" Havelange pigarreou do outro lado do fio: "Essa medida foi tomada por mim depois que consultei dois grandes técnicos em futebol. Dois grandes especialistas em táticas de futebol. Eles acham que a seleção da Rússia não vai trazer nada de nôvo". Eu: "Quer dizer que o senhor consultou dois grandes técnicos de futebol e êles foram contra a vinda da seleção da Rússia?" Havelange disse que sim. Ai perguntei: "Mas que dois grandes técnicos são êsses, doutor Havelange?" E Havelange: "Dois craques em matéria de futebol". Quase gritei "O nome dêles?" E Havelange, bem claro "...um é o inspetor Borer, Cecil Borer, o outro é o almirante Pena Bôto, dois grandes técnicos de futebol...". Quá, quá, quáaaaaaa...

•

"Jornal dos Sports" informou, ontem, que o treinador Flávio Costa vai fazer regime. Medindo um metro e setenta e pesando, atualmente noventa e cinco quilos, o sr. Flávio Costa vai tirar os 25 quilos a mais, que estão pesando muito. Ontem, mesmo, pela manhã, na Gávea, apareceu um cidadão da Praia do Pinto. Disse que queria falar com seu Flávio. Depois do individual, Flávio o atendeu. O que êle queria? E o cidadão: "Lero no jornár de hoji que o sinhô vai diminuí de pêso, seu Fravio...". Flávio: "Exatamente, estou com excesso de pêso, vou perder uns quilos. Mas que tem isso?" E o cidadão praia do pintano: "Pelo amor de Deus, seu Frávio, num perca seu pêso... Fique como o sinhôr está...". E quase chorando: "Quanto mais o sinhôr TA' PESADO mais sorti o Framento tem..." E saiu quase correndo!

•

O locutor volante da "Continental" que, domingo, no primeiro tempo, estava atrás do gol do Flamengo é um jovem muito engraçado. A certa altura da fase inicial foi marcada uma falta contra o Flamengo na entrada da área. Clóvis Filho passou a locução para o volante: "Fale daí, fulano, descreva a falta". E o locutor atrás do gol do Flamengo: "Bem, Clóvis, o Olaria prepara-se para bater a falta que é perigosa. Jogadores do Flamengo estão fazendo a barreira. São cinco jogadores. Estou vendo todos de costas. Vendo pelos números: Jordan, Carlinhos, Vanderlei, Décio Crespo e Jouber, pela ordem...". E depois de um silência de um segundo: "...aliás, pela ordem a barreira do Flamengo dá o milhar número 65 432! Que bom palpite, hem, Clóvis?". — Não é engraçado? Eu acho.

•

Tião, veterano rubro-negro da Praia do Pinto, veio à redação do DC. Encaminhou-se para minha mesa. Parei de escrever. E Tião: "Seu Supir, o sinhôr soubi que a tar "bossa nova" fracassou nos Estado Unido?" Eu sabia. E Tião: "Pois intão podi iscrevê aí que a única "bossa nova" qui num fracassa é a do Framengo...". Perguntei: "O quê? O Flamengo tem bossa nova? Que bossa nova é essa?" E Tião: "...a bossa nova do Framengo é o ISPANHOR... é a bossa nova mais AFINADA do conjunto, uai...". — Quá, quá, quá, pra rubronegrada...

•

A Môça dos Óculos mandou dizer que ontem ela não pôde escrever versinhos. Acrescentou: "Estou marcando comemorações com o Darwin Brandão, velho rubro-negro...". Ela tem razão.

SUPER XX

Doença de d. Nair quase fêz Mané perder a viagem

"Minha espôsa passou muito mal à noite, e por isso eu não pude chegar na hora. Se o Botafogo não tivesse mandado uma enfermeira para ficar com ela, eu nem poderia ter vindo. Felizmente, o dr. Lídio Toledo estêve em minha casa, na primeira hora de ontem, e viu como Nair estava, esclarecendo ao dr. Paulo Azeredo a situação, possibilitando assim uma solução para o caso — disse Garrincha, que não quis confirmar se realmente se tratava do oitavo filho do casal ou não.

Garrincha disse que o empate em Figueira de Melo até que não foi mal, pois em tôda a sua vida de jogador, mesmo nas peladas, nunca vira um "campinho tão ruim como os dos "cadetes". Além disso, acha que o Botafogo não vem caindo, mas os pequenos é que estão em fase boa, lembrando o empate do mesmo São Cristóvão com o Vasco e em São Januário. Para Mané, o Botafogo tem condições de ganhar o Internacional, que já conhece bem, e o fator campo não atrapalha, pois o gramado do Grêmio é dos melhores que conhece.

FRANCO FAVORITO

Menos confiante que Garrincha, ou então querendo esconder seu jôgo, o sr. Renato Estelita disse que o Botafogo ia ao Sul, prestigiar a festa do Internacional que, a seu ver, é o franco favorito da noite, pelo que produziu no Maracanã, empatando um jôgo que perdia por 2x0.

Amarildo pensa de maneira diferente, e disse que o Botafogo só tem a melhorar e que não vai ao Sul para perder, só porque sentiu o esfôrço do jôgo em Caio Martins, e concedeu o empate num jôgo quase ganho.

Nilton Santos discordou de todo mundo, pois para êle um adversário nunca é melhor nem pior só porque o campo é outro. Acha que lá será a mesma dureza, mas que o pior mesmo "era ter que fazer uma viagem de avião que já começara errada, com a troca de aeroportos na hora do embarque, e quando os desastres se sucedem de forma espantosa".

Tarumã poderá ser melhor

Aron Hodecker vai trocar o turfe carioca pelo do Tarumã. Montando pouco na Gávea, algo esquecido dos proprietários, o freio patrício, que em várias oportunidades foi apontado autêntico seguidor do estilo de Rigoni, está de malas prontas, devendo embarcar pròximamente, rumo à terra dos pinheirais. Ontem, focalizamô-lo na Gávea, quando Hodecker, recostado à árvore e exibindo uma fisionomia que antecipa saudade, revelou ao repórter: "Tarumã poderá ser melhor e é isso justamente o que vou tentar"

Boa Vida agradou mais: desceu 600 m em 36" e 4/5

As chuvas deram ligeira alta e com isso melhorou sobremaneira o estado das raias da Gávea, já na manhã de ontem propiciando boas marcas aos animais que estiveram em ação, aprontando para a reunião noturna de amanhã e outros, trabalhando para futuros compromissos.

Assim, podemos ressaltar os finais de Good Gellow, Beduíno dos Pampas, Boa Vista e o duo Manburé-Clicé, o cavalo assinalando firme domínio sôbre a companheira, embora terminassem em plano igual e na base dos 50" 3/5, bordando 800 metros. E ainda merece registro o arremate do Quantum, êste enfrentando 600 metros em 35 e duas linhas, é bem verdade que, usando a reta oposta, onde as marcas perdem bastante em sua significação.

BOA VIDA NA CONTA

O melhor arremate, contudo, registrou-o Boa Vida, que aos poucos vai encontrando a forma desejada, finalmente pronto para dar sério trabalho aos adversários na corrida de amanhã. Largando para 600 o pensionista de Ernani de Freitas, desenvolto em todo o percurso, terminou marcando 36 e quatro linhas, visìvelmente contido nos derradeiros saltos.

GOOD FELLOW E OUTROS

E Good Fellow, que leva a melhor confiança de "Tony", conforme vai revelado em outro local, aprontou igualmente na reta; descontando os 600 em 36 e três, sempre a meio de raia e com extrema facilidade.

E sôbre os restantes em atividade na matinal de ontem, divulgamos a seguir o que produziram:

PRIMEIRO PAREO:
Zana, J. G. Silva .... 600 - 38"2/5
Vista Alegre, J. Vieira .... 800 - 37"2/5
Rinlinda, J. Souza .... 600 - 39"2/5
Miltônia, J. Veiga .... 600 - 40"
Changuita, A. Barroso .... 600 - 36"

SEGUNDO PAREO:
Bomardonita, C. R. Carv... 600 - 38"2/5
Las Piedras, L. Carvalho.. 600 - 39"
Fair Kitten, M. Silva ...... 700 - 46"
Jomba, A. Ricardo .... 360 - 23"
Good Eyes, C. A. Souza.... 600 - 42"
Morungava, C. Morgado ... 600 - 38"

TERCEIRO PAREO:
Babão, J. Portilho .... 800 - 56"
Lord Espadarte, M. Silva. 600 - 39"
Odjak, R. A. Pinto .... 800 - 56"
Gênio, J. Souza .... 700 - 49"
B. dos Pampas, D. Moreira 800 - 50"2/5
Hedon, J. Ramos .... 700 - 44"2/5
Camboim, A. Barroso .... 360 - 22"3/5

QUARTO PAREO:
Caiman, J. Portilho .... 700 - 46"
Mar Verde, J. Marchant .. 700 - 46"
Bozé, C. A. Souza .... 700 - 46"
Cascavelero, D. Moreira .. 600 - 37"1/5
Tocaio, J. Fagundes ...... 600 - 37"1/5
Bogardo, A. Santos .... 600 - 52"2/5
Boa Vida, M. Silva .... 600 - 36"4/5
Dolary, J. Silva............ 600 - 40"

QUINTO PAREO:
Cigarrista, A. Hodecker .. 600 - 41"
Lança, C. R. Carvalho .... 360 - 24"
Lady Tamar, F. Pereira Fº 600 - 38"1/5
Invídia, O. Machado ...... 700 - 49"

SEXTO PAREO:
Bela Tamar, J. Quintanilha 600 - 39"3/5
Gironia, B. Alves .... 600 - 41"
Ourobriga, C. Morgado .... 600 - 38"2/5

SETIMO PAREO:
Quantum, A. Ricardo ..... 600 - 35"2/5
Manburé, J. Negreiro .... 800 - 50"3/5
Clicé, O. Machado .... 800 - 50"3/5
Baalbek, J. Vieira .... 360 - 22"
Good Fellow, A. Barroso .. 600 - 36"3/5
Argot, M. Silva .... 600 - 39"

OITAVO PAREO:
Agrimpex, J. Corrêa ...... 600 - 37"2/5
Arco, M. Andrade .... 600 - 40"
Happy Old Man, F. Pereira 600 - 39"
Paissandu, F. Esteves .... 360 - 22"2/5
Betsygarden, J. M. Santos 600 - 39"3/5
Rimplanto, C. A. Souza ... 360 - 23"

DOIS ESTREANTES

Apenas dois inéditos estão inscritos para a reunião noturna de amanhã, a saber:

DOZE — Masculino, castanho São Paulo, 4 anos, Quiproquó e Esquimar criação do Haras Santa Teresinha e propriedade do Stud Cidelmar. Treinador: Plácido Campos.

PINTADO — Masculino castanho Rio Grande do Sul, 6 anos, Biscão e Fuzarca, de criação do Haras Ano Uruguai e propriedade do Stud 20 de Outubro. Treinador: H. Cunha.

Sábado na Gávea

1º páreo — às 13,40 horas — 1.300 metros — Cr$ 200.000,00 — (Grama).

Ks.
1—1 Hanita 56
" Hella 56
2 Teen-Age 56
2—3 Orcadia 56
4 Charrua 56
5 Kadino 56
3—6 Graúna 56
7 Petinha 56
4—8 Estrêla do Beduíno 58
9 Skunk 56
10 Papillon 56

2º páreo — às 14,10 horas — 1.400 metros — Cr$ 150.000,00.

Ks.
1—1 Quebra-Galho 58
2 Vá Lá 58
3 Mexo 58
2—4 Seiva 58
5 Ouro Negro 58
6 Misono 58
7 Rouxinol 58
3—8 Islandia 58
9 Sultman 58
10 El Darada 58
11 Ídolo de Madrid 58
4—12 Lord Baum 58
13 Geremon 58
14 Bolada 58
15 Shilling 58

3º páreo — às 14,40 horas — 1.300 metros — Cr$ 150.000,00.

Ks.
1—1 Lorisian 58
2 El Rei 58
3 Crescent Park 58
2—4 Labanegra 58
5 Quick Look 58
6 Felton 58
7 Mister Lion 54
3—8 Mitra 58
9 Angoulême 58
10 Lá Vem! 53
11 Cafuné 58
4—12 Sem Rival 58
13 Cerva 53
14 Papa Mitra 58
" Conde da Vila 58

4º páreo — às 15,10 horas — 1.500 metros — Cr$ 150.000,00.

Ks.
1—1 Bandock 58
2 Apalark 54
2—3 Cafui 58
4 Garotã 54
5 Mon Plaisir 54
3—6 Luiz XV 58
7 Lord Whisky 54
8 Andoré 54
4—9 Marco Fábio 54
10 Leo 54
11 Néctar Dourado 58

5º páreo — às 15,40 horas — 1.200 metros — Cr$ 150.000,00

Ks.
1—1 Pau Branco 48
2 Tionalo 53
3 Wyoming 54
2—4 Pé de Grilo 58
5 Sarapião 58
6 Grilo Califa 58
3—7 Rimbocio 56
8 Xiu 58
9 Jungle Crier 56
4—10 Don Pelé 54
11 Tenace 56
12 Joningrid 58

6º páreo — às 16,10 horas — 1.600 metros — Cr$ 130.000,00

Ks.
1—1 Tasso 54
2 Samurai 54
3 Porungo 54
2—4 Devoto 54
5 Acmen 54
6 Bonteim 54
3—7 Mustaia 56
8 Xaca Mayuka 53
9 Curriculum 56
4—10 Cardan 56
11 Zé Catimba 56
12 Airways 56

7º páreo — às 16,45 horas — 1.600 metros — Cr$ 130.000,0 — (Betting).

Ks.
1—1 Palpiteiro 58
2 Deago 58
3 Miss Tamar 54
2—4 Zeo 56
5 Klang 56
6 Mr. Own 52
3—7 Breast Plate 56
8 Pelisco 56
9 Cantineiro 56
4—10 Palospavos 56
11 Macaréo 58
12 Reward 52

8º páreo — às 17,20 horas — 1.500 metros — Cr$ 130.000,00 — (Betting).

Ks.
1—1 Oca Metralha 56
2 Hustle 54
3 British Herald 56
2—4 Polaris 56
5 Sol da Vila 56
6 Enlaced 56
3—7 Chaklak 56
8 Le Garçon 56
9 Mandarin 56
4—10 Lerner 58
11 Capitu 56
12 Jordanito 54

9º páreo — às 17,55 horas — 1.500 metros — Cr$ 150.000,00 — (Betting)

Ks.
1—1 Ekquadia 58
2 Estra 54
3 Kamakura 54
2—4 Good Year 58
5 Bellanceur 54
6 Alone 54
3—7 Pango 58
8 Gabardo 54
9 Lambão 54
4—10 Zarco 54
11 Rumbeso 58
12 Borealis 54

"Tony" só tem um amanhã: "Good Fellow deve ganhar"

Domingo na Gávea

PRIMEIRO PAREO — Às 13,40 horas — 1.000 METROS — Cr$ 130.000,00

Ks.
1—1 Filco 56
2 Columata 52
2—3 Proconsul 54
4 Bufalo Bill 50
3—5 Dublin 54
" Estelo 50
6 Guerrilheiro 54
4—7 Intruja 50
8 Mustafá 54
9 Zás 54

SEGUNDO PAREO — Às 14,10 horas — 1.300 METROS — Cr$ 200.000,00

Ks.
1—1 Oidan 56
2 Bôca de Lobo 56
2—3 Misty 56
4 Genro 56
5 Zé Bonitinho 56
3—6 Physalis 56
" Palermo 56
7 Ginger's Choice 56
4—8 Siam 56
9 Sabreur 56
10 Persian Lilac 56

TERCEIRO PAREO — Às 14,40 horas — 1.000 METROS — Cr$ 170.000,00

Ks.
1—1 Bácaro 57
2 Linharense 57
3 Eucalipto 57
2—4 Miracle 57
5 Dehno 57
6 Juaçu 57
3—7 Lord Nelson 57
8 Crasto 57
9 Montejota 57
4—10 Arrivederci 57
11 Negral 57
" Ko-Ir 57

QUARTO PAREO — Às 15,10 horas — 1.200 METROS — Cr$ 200.000,00

Ks.
1—1 Clunch 56
2 Côrte 56
3 Miss Lamarque 56
2—4 Honey Love (*) 56
5 Catita 56
6 Spring Light 56
3—7 Irfala 56
8 Hedrinha 56
9 Candidata 56
4—10 Caramba 56
11 Sex-Apeal 56
12 Paraguati 56

(*) — ex-Cinnea

QUINTO PAREO — Às 15,40 horas — 1.200 METROS — Cr$ 200.000,00

Ks.
1—1 El Cacique 56
2 Gabão 56
3 Riomar 56
2—4 Chico Prêto 56
5 Granado 56
6 Curibeca 56
3—7 Confúcio 56
8 Club Money 56
9 El Tango (*) 56
4—10 Sacripant 56
11 Cow Boy 56
12 Ciclone 56
" Crêpe 56

(*) — ex-Borboton

SEXTO PAREO — Às 16,10 horas — 1400 METROS — Cr$ 220.000,00 — (Jubileu de Prata dos Bacharéis de 37) — (Prova Especial).

Ks.
1—1 Shia 58
2 Talon 56
2—3 La Violetera 56
4 Abril 56
4 Dark Orient 58
3—6 Fair Landlord 53
7 Excelsior 54
8 Laver 52
4—9 Black Orion 53
10 Acapu 54
11 Dudget 54

SETIMO PAREO — Às 16,40 horas — 1.000 METROS — Cr$ 170.000,00 — (BETTING)

Ks.
1—1 Ragina 57
" Antilha 57
2 Bagatela 57
2—3 Bácera 57
" Bela 57
4 Girouette 57
5 Peragibam (*) 57
3—6 Oudina 57
7 Blanche du Bois 57
8 Poesia 57
9 Nova Delli 57
4—10 Nadinha 57
11 Ragmar 57
12 Cachucha 57
" Coroá 57

(*) — ex-Águia Preta

OITAVO PAREO — Às 17,15 horas — 1.500 METROS — Cr$ 200.000,00 — (BETTING)

Ks.
1—1 El Gustavo 56
2 Pierrot Sonhador 56
3 Coucair 52
2—4 Cami 56
" Cecéu 56
5 Lord Pardal 56
3—6 Rock Moutain 56
7 Agapanto 56
8 J. I. 56
4—9 Purus 56
10 Lord Sabiá 56
11 Vallauris 56

NONO PAREO — Às 17,50 horas — 1.400 METROS — Cr$ 150.000,00 — (BETTING)

Ks.
1—1 Quikstep 58
8 Mero 54
3 Belafonte 58
2—4 Acarajé 58
5 Good Bye 58
6 Areal 58
7 Bonheur 58
3—8 Hartim 58
9 Relâmpago 58
10 Saltador 58
11 Bauru 58
4—12 Extend 58
13 Garay 58
14 Marco Pólo 58
15 Sunred 58

Antônio Pinto da Silva, em contraposição ao elevado número de animais sob a sua responsabilidade, tem uma única inscrição para a reunião noturna de amanhã na Gávea. Isto, contudo, implica na quase certeza de sair invicto dessa corrida o popular "Toni", pois Good Fellow, anotado no sétimo páreo, reaparece na condição de legítimo retrospecto, após uma ausência de dois meses.

E' bem verdade que a presença do ligeiro Quantum, êste igualmente de retôrno às atividades, aparentemente deixa margem a dúvidas sôbre o êxito do filho de Nilgiris, mas convém relembrar que, também aquêle defensor do Stud Rocha Faria vem de parado, oito meses afastado das competições e agora devendo enfrentar um "train" dos mais violentos.

"TONI" CONFIANTE

Embora a simples consulta ao campo da carreira, tècnicamente aponte Good Fellow um adversário de primeira linha, sério candidato mesmo à vitória, buscamos uma reafirmação às suas possibilidades, junto ao treinador Pinto da Silva. Figura obrigatória das matinais, o popular "Tony", em meio ao bate-papo cordial, não escondeu sua esperança na vitória do egresso do Haras Valente, informando de maneira a mais confiante e textualmente:

— Good Fellow está muito bem e acredito venha êle a ganhar na noturna de quinta-feira.

— Quantum, único inimigo?

— Sim. Não se pode esconder as possibilidades dêsse animal na turma, embora venha de longa ausência.

E para concluir:

— Good Fellow só precisa uma saída em igualdade de condições. Tal acontecendo, não vai ser fácil agarrá-lo antes do espelho.

SÓ UM E DEVE GANHAR — Good Fellow é o responsável único pela ida de Antônio Pinto da Silva, amanhã, ao hipódromo. "Tony" revelou à reportagem suas esperanças de sair invicto da noturna

FLÁVIO E O REI VELUDO — "Embora com um joelho comprometido, Rei Veludo tem chance no páreo final da noturna". Essa a revelação do treinador Flávio Teixeira, ontem, ao falar sôbre o ex-Esquimó

"REI VELUDO TEM CHANCE NA NOTURNA": F. TEIXEIRA

O nome de Flávio Teixeira não ocupa com freqüência as páginas de turfe. Isto, contudo, em absoluto lhe tira o mérito na difícil arte que abraçou pois Flávio é treinador dos mais competentes e está sempre a postos nas matinais da Gávea, atendendo seus pensionistas, numa prova eloqüente de que realmente merece o amparo maior dos proprietários, a fim de que possa alinhar entre os melhores ganhadores em sua classe.

Ainda na manhã de ontem, em meio aos aprontos para a noturna colhemos Flávio Teixeira em plena atividade. Lembrando a inscrição de um seu pensionista no programa noturno de amanhã, lá fomos nós, buscando informações sôbre o Rei Veludo. E enquanto o Flávio posava ao lado dêsse seu pensionista, respondeu à nossa primeira pergunta sôbre as condições e chance do ex-Esquimó, informando:

— Rei Veludo só correu uma vez aqui na Gávea(depois que retornou do Hipódromo da Ilha. Entrou longe mas não estava ainda bem, conquanto nada tivesse sentido em carreira.

Ante nova indagação, desta feita sôbre a chance para a noturna, ponderou:

— Êsse joelho direito é que atrapalha o cavalo. Agora está tudo certo, o cavalo ganhou estado e acredito venha a terminar com os da frente pois a distância agrada. Mas existe sempre a ameaça de vir de a sentir durante o percurso, e então fico negativo na informação ao turfista, o que não me agrada, pois não é nada bom levar a fama de despistador.

Agradecendo, perguntamos ao Flávio se tinha alguma novidade a revelar e êle de pronto respondeu:

—Bat Masterson, após regular descanso retornou à Gávea. Está muito gordo e ainda tardará o seu reaparecimento.

E concluindo:

— Também La Dolce Vita, Rossi e Blejeans, voltaram de um breve repouso. Estão todos e cedo reaparecerão, prontos para a vitória notadamente o Bluejeans, que vai pegar a turma desfalcada.

5a.-feira na Gávea

1º Páreo, às 20,10 horas — 1200 metros — Cr$ 130.000,00

Ks
1—1 Zana, J. G. Silva 58
2 Passarela, J. Barros 54
2—3 Imbuida, A. Nery 56
4 Fregonese, A. Ricardo 54
3—5 Vista Alegre, J. Vieira 52
6 Rinlinda, J. Souza 54
7 Miltonia, J. Veiga 54
4—8 Changuita, A. Barroso 52
9 Dona Paula, O. Machado 52
10 Gata Azul, J. Portilho 54

2º Páreo, às 20,40 horas — 1300 metros — Cr$ 150.000,00

Ks
1—1 Lindinha, J. A. Silva 58
2 Monjupina, Não correrá 56
3 Euclidia, F. Esteves 58
2—4 Bomardonita, C. R. Carvalho 58
5 Las Piedras, L. Carvalho 58
6 Sister, J. Souza 58
3—7 Flar Kitten, M. Silva 58
8 Jomba, A. Ricardo 58
9 Good Eyes, C. A. Souza 58
4—10 Quinette, F. Pereira Fº 58
11 Morungava, C. Morgado 58
12 La Candura, H. Cunha 58

3º Páreo, às 21,10 horas — 1600 metros — (II Convenção Nacional de Agentes Fiscais do Impôsto de Renda) — Cr$ 170.000,00

Ks
1—1 Babão, J. Portilho 57
2 Bozé, Não correrá 53
2—3 Lord Espadarte, M. Silva 57
4 Odjak, R. A. Pinto 57
3—5 Gênio, J. Souza 57
6 B. dos Pampas, D. Moreira 57
4—7 Hedon, J. Ramos 57
8 Camboim, A. Barroso 57

4º Páreo, às 21,40 horas — 1500 metros — (Associação dos Agentes Fiscais do Impôsto de Renda do Brasil) — Cr$ 170.000,00

Ks
1—1 Caiman, J. Portilho 57
" Mar Verde, J. Marchant 57
2—2 Colo-Colo, J. Barros 57
3 Bozé, C. A. Souza 57
4 Mount Blanche, A. Barroso 57
3—5 Cascavelero, D. Moreira 57
" Tocaio, J. Fagundes 57
6 Bogardo, A. Santos 57
4—7 Boa Vida, M. Silva 57
8 Rotary, J. Silva 57
9 Hudu, P. Fontoura 57

5º Páreo, às 22,10 horas — 1500 metros — Cr$ 130.000,00

Ks
1—1 Peggy, J. Graça 58
" Adoly, J. G. Martins 58
2—2 Cigarrista, A. Hodecker 54
" Zulmira A, J. Quintanilha 58
3 Lança, C. R. Carvalho 56
3—4 Vicinha, F. Conceição 58
5 Telmosa, A. Ramos 52
6 Cruzeta, J. Souza 58
4—7 Palomita, C. A. Souza 56
8 Lady Tamar, F. Pereira Fº 54
9 Invídia, O. Machado 56

6º Páreo, às 22,40 horas — 1200 metros — Cr$ 130.000,00 (Betting)

Ks
1—1 Lebre, M. Silva 58
" Telmosa, Não correrá 54
2 Niña Tamar, R. A. Pinto 54
2—3 Lady Tamar, Não correrá 58
" Bela Tamar, J. Quintanilha 58
" Korista, J. Souza 58
3—4 Gironia, B. Alves 58
5 Ourobriga, C. Morgado 56
6 Mila, J. Vieira 58
4—7 Ingrid Bela, L. Carvalho 56
8 Kibamba, Não correrá 58
9 Zaruza, C. A. Souza 56
10 Lady Cockney, G. Sancho 52

7º Páreo, às 23,10 horas — 1200 metros — Cr$ 150.000,00 (Betting)

Ks
1—1 Quantum, A. Ricardo 54
2 A. Augusta, F. Pereira Fº 52
3 Gororó, Não correrá 46
2—4 Manburé, J. Negrello 58
" Clicé, O. Machado 52
5 Baalbek, J. Vieira 50
3—6 Good Fellow, A. Barroso 54
7 Giant Star, Não correrá 54
8 Argot, M. Silva 54
4—9 Red Gavion, J. Souza 54
10 Tio Valentim, C. A. Souza 54
11 Garôta de Ovo, Não correrá 52

8º Páreo, às 23,40 horas — 1200 metros — Cr$ 130.000,00 (Betting)

Ks
1—1 Agrimpex, J. Corrêa 58
2 Big Fool, P. Fontoura 58
3 Rei Veludo, A. M. Caminha 56
4 Saxofone, C. Morgado 54
2—5 Arco, M. Andrade 58
6 Nilópolis, F. Maia 58
7 Prusiano, Não correrá 54
8 H. Old Man, F. Pereira Fº (*) 58
3—9 Jonarcon, D. P. Silva 58
10 Paissandu, F. Esteves 56
11 Scope, A. Ricardo 54
" Bon Vio, A. Ramos 58
4—12 Betsygarden, J. M. Santos 58
13 Rimplanto, C. A. Souza 56
14 Pintado, J. Vieira 54
15 Otram, O. Moura 58
" Cardo, L. Carvalho 58
(*) ex-Zunido

RIO-RIO BONITO
TRANSPORTE AFONSO LTDA.
De segunda a sábado:
Partida — Rio Bonito-Rio
Horário: 5,30 — 9 — 17 horas.
Partida Rio-Rio Bonito
Horário: 6 — 13 — 18,30 horas
Domingo:
Partida Rio Bonito-Rio
Horário: 5,30 — 9 — 14,30 — 17 — 21 horas
Partida Rio-Rio Bonito
Horário: 6 — 9 — 13 — 21 horas
VENDAS DE PASSAGENS NO RIO:
Estação Rodoviária Mariano Procópio · Guichê 24
TEL: 23-9112

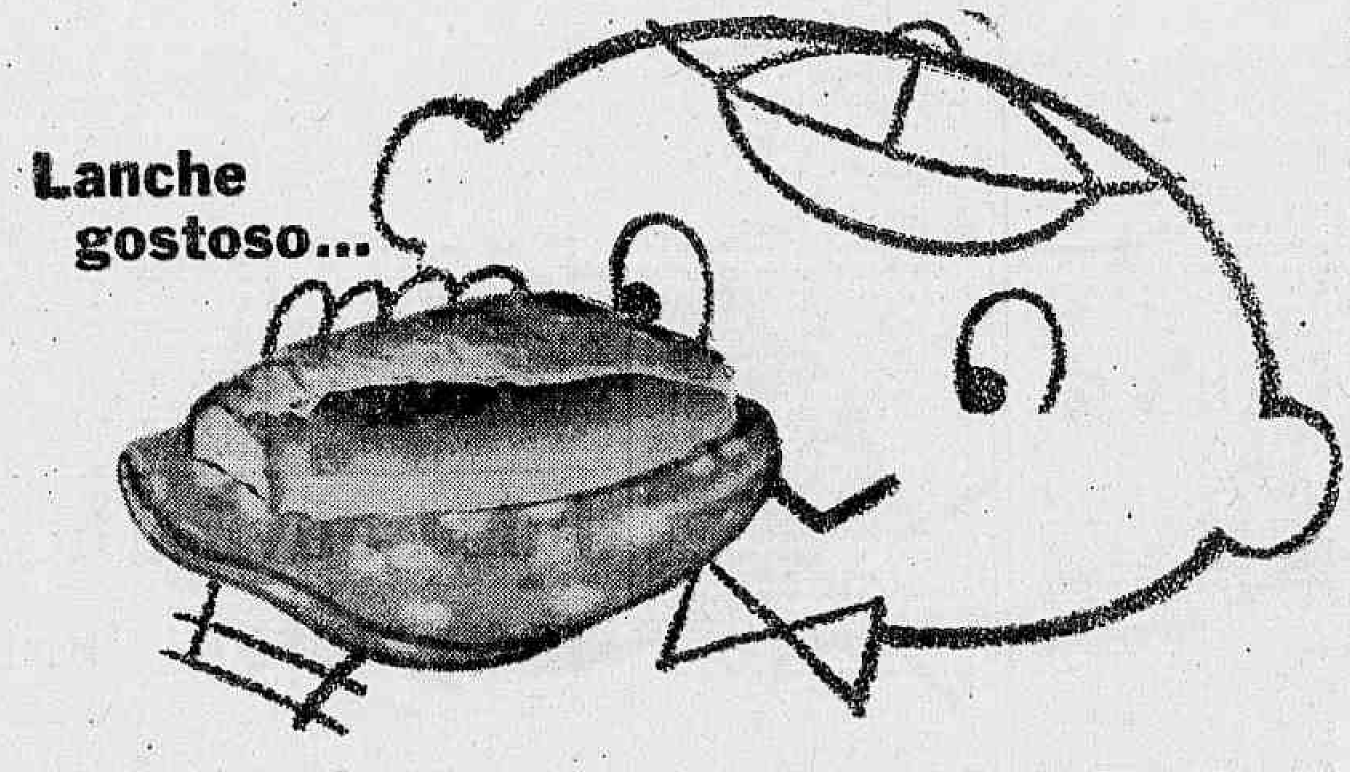

...torna a escola mais agradável!
Deliciosa e nutritiva, sempre fresquinha, Mortadela Swift faz lanches mais gostosos... mais apreciados! Lanche preparado com Mortadela Swift mantém as crianças contentes e bem alimentadas.

MORTADELA
SWIFT
Mais rica em proteínas!
Mais saudável!
Mais saborosa!

'BOEING' DA VARIG CAI PRÓXIMO A LIMA: NÔVO DESASTRE MATOU MAIS 97 PESSOAS

MORTO — O jornalista do "Jornal do Brasil" Mário Faustino que morreu no cumprimento do dever, uma vez que se dirigia a Lima para coligir material para uma série de reportagens

MORREU — Raul Cepero Bonilla, ministro-presidente do Banco Nacional de Cuba, também delegado da Conferência Regional da FAO, morto no desastre

Explosão ocorreu durante a descida de emergência

LIMA, RIO, BRASÍLIA, SÃO PAULO — Com 97 pessoas a bordo, o avião "Boeing 707" da Varig, prefixo "PP-VJB" que levantara vôo do Aeroporto Internacional do Galeão às 0,53 horas de ontem, com destino a Los Angeles, via Lima, Bogotá, Panamá e México, caiu entre a Cidade de Deus e Atacongo (Lima) quando pretendia realizar a sua primeira escala. Tripulantes e passageiros morreram carbonizados. Entre os mortos há vários brasileiros e 12 delegados que tomaram parte, no Brasil, da "Conferência Regional da FAO".

Segundo notícias procedentes de Lima, pela UPI, o Batalhão de Resgate da Fôrça Aérea anunciou e encontrou os destroços do avião, há cêrca de 14 quilômetros daquela cidade. Segundo ainda a tôrre de contrôle do Aeroporto de Lima, o comandante do avião sinistrado limitou-se a comunicar a sua posição e disse que iniciaria a manobra anterior de descida, quando ocorreu a explosão, que foi ouvida por inúmeras pessoas residente em Cidade de Deus, as quais comunicaram o fato à Polícia.

MUITO ALTO

Momentos após informar que iria iniciar a operação de pouso, o comandante do jatonave anunciou ainda que voava a 3 mil metros de altitude, posteriormente teria que dar uma volta sôbre o Oceano Pacífico, próximo à Costa de Lima. Nesse momento, o avião voava sôbre subúrbios de Las Palmas.

Afirmaram ainda os funcionários da tôrre de contrôle do Aeroporto de Lima que o comandante do "PP-VJB", não revelou qualquer anormalidade com o aparelho, que, posteriormente, não deu mais qualquer sinal. Nessa ocasião, foi dado o alarma do desaparecimento da jatonave.

BUSCAS

Durante tôda a manhã de ontem, helicópteros, destróieres da Armada e grupos terrestres empreenderam buscas para a localização dos destroços do avião sinistrado. Dois helicópteros buscavam indícios do aparelho sôbre a Cidade de Deus, localidade costeira situada uns 12 quilômetros ao Sul de Lima.

Apesar da quase certeza de que o avião havia caído realmente, a Polícia da localidade de Mala atribuia os rumôres aparentes aos habitantes do local, fato êsse, mais tarde lamentàvelmente confirmado. Inicialmente, pensou-se que o avião havia caído nas águas do Pacífico.

BOA VISIBILIDADE

Notícias procedentes de Lima, informam que ao verificar-se a última comunicação pelo rádio com o avião, segundo os funcionários da tôrre de contrôle, havia visibilidade de uns 14 quilômetros, e a altura das nuvens era de aproximadamente 500 metros, o que se considera relativamente bom para Lima.

Segundo ficou apurado, o comandante do "PP-VJB" teria se comunicado pelo rádio com Visco e Peru para avisar que realizaria uma aterrissagem de emergência. Todavia, o Aeroporto de Lima situado a 20 quilômetros ao sul de Pisco, não noticiou mensagem sôbre a emergência.

TRIPULAÇÃO

O serviço de Relações Públicas da VARIG, na tarde de ontem, expediu nota oficial anunciando que não havia sobreviventes da catástrofe aérea. Juntamente com a nota divulgada, a VARIG informou ainda que a tripulação do jatonave sinistrado era a seguinte: Comandantes: Edu Mochel e Gilberto Alberto Salamoni; segundo-oficiais: Gaspar Baltazar Ferrário e Frederico Hellmuth Hirschmann; engenheiros de vôo: Arnindo Ferreira Maciel e Leonardo Nunhoffer; telegrafistas: Francisco Evangelista de Oliveira, Besmar Lino dos Reis; comissários: Hasso Grunding, Armando Maximiliano de Woght, Expedito Gomes Vasconcelos, Píndaro Bastos, Hélio Arantes Carauta, José Pires Rodchael, Joceli Erika Stein e Sumiko Okumura; inspetora: Marie Rose Franklin.

O "PP-VJB" partira do Aeroporto Internacional do Galeão, recebendo o número de vôo "810". Dos passageiros, 37 se destinavam para Lima, 13 para Bogotá, 3 para o Panamá, 18 para a cidade do México e 9 para Los Angeles. A lista de passageiros fornecida pela VARIG é a seguinte:

PARA LIMA:

Edward Faulener — Marcos — Antônio Charles Petit — Carlos Francisco Alvarez — Bengt Alvar Bergtson — Sanchez Carlos Delaguilla — Anda Mattiewice Sveno — Frank Ticee — Eulégio Rivoli — Hendrick Daniel Schontew — Branwell Edward Friman — Rosa Isabel Flores de Beraun — Raul Aurélio Beraun Bedoya — Emilio Foley — Louis Rigor — Gustav Maurer — Paul A. Besta — Sua Seuclet — Matilde Bisconis Berrio — Silvia E. Pomero — Ernesto Katz Fruel — Graciela Florez Katz — Susana Marcell Katz Florez — Luis Antônio Phillipon Marcial — Jean Pierre Quesnal — Miguel Ricardo Mellet Frisancho — Isabel de Carbajal Frisancho — Wolfram Arendt — Edith Trechuello — Maria Ainlo — Rebeca Naja — Sidney Burdick — Lucille Burdick Jesus Melgar — Maria Melgar — Helen Irens Morris — Robert Milton Morris.

Para Bogotá: Gerard Ken Orick — Anna Kenorick — Irma Kenorick — Jorge Enrique Cuenara — Jesus Alberto Araujo — Zolton Vartonji — Walter Curtis Gardner — William Joseph Bayless — Erika Meyer Payan — Katherine Alicia Rock — Katherine S. Rock — David Thomas Rock — Roberto Miguel Rock.

Para Panamá: Heitor Hernandez — Luiza Hernandez — Walter Henry Echtenkamp.

Para México: Daniel Supervielle Ove Arne Person — Andres Gonzales Hernandez — Armando Valdes Quesada — Sergio Restano Castro — Raul Capero Bonilla — José Anibal Maestri Fizon — Rodrigo Cabello Volosky — Mauricio Eladio Hernandez Leon — Juan Vasquez — Ines Armesto Rodrigues — Maurice Torres — Françoise Cristiane Charlotte Chapelle — Mario Faustino dos Santos e Silva — Gilberto Leon Afonso — Francisco Garcia — Alvaro Barba Machado — Mercedes Maldonado.

(Conclui na 5ª página)

VITIMA — O sr. Emilio Foley, gerente-geral do Banco de Fomento Agropecuário do Peru, uma das vítimas do desastre, que, recentemente tomara parte, no Brasil, da "Conferência Regional da FAO"

Não quer falar nome do agressor

Foi agredido, ontem, a faca por um indivíduo desconhecido Carlos César Azevedo (20 anos, solteiro, operário, morador à Rua São Clemente n. 210, em Botafogo), quando passava pela esquina da Rua Voluntários da Pátria com Real Grandeza.

A vítima foi socorrida por uma ambulância do Hospital Miguel Couto, sendo levado àquele hospital, em estado gravíssimo, com vários golpes no abdomen.

As autoridades do 1.º Distrito Policial registraram o fato, e estão no encalço do encalço do agressor.

MOTIVOS IGNORADOS

Segundo apurou a reportagem, a vítima nega-se a prestar declarações sôbre os motivos que teriam levado a sofrer aquela agressão.

Tendo inclusive dito no decorrer do plantão naquele hospital, que fôra ferido após ligeira discussão com um amigo, negando-se, porém, a declinar o nome do agressor.

POLÍCIA NÃO ACREDITA

O comissário Miraldo, do 10.º D.P. que estava de serviço, acredita que devido à negativa da vítima em informar o nome do seu agressor tenha por motivo discussão entre a vítima e o agressor na divisão de furto, tendo indicado um detective da DRF para acompanhar o inquérito instaurado naquela delegacia.

PERDEU A CARTEIRA DE MOTORISTA

O major Darci Azevedo Ramos, servindo no Parque e Depósito de Material de Engenharia, na Rua Dr. Garnier, 186, em Triagem, vem por intermédio do DIARIO CARIOCA, solicitar a quem tenha achado sua carteira de motorista profissional, comunicar-lhe no enderêço acima ou telefonar para 28-9596. Gratifica-se bem.

Diario Carioca

15 CRUZEIROS

Quarta-feira, 28 de novembro de 1962

Morto e sepultado no 'Atêrro do Flamengo'

O copeiro Antônio José Cruz Ferreira, ao regressar, na tarde de ontem da Praia do Flamengo, próximo à Rua Tucuman, teve a atenção despertada para uma enorme manilha de onde exalava forte mal cheiro. Cavando o local, o copeiro descobriu o cadáver de um homem de côr, sendo o fato comunicado ao comissário Barbosa Lima, de serviço no 9º Distrito Policial.

Em face das circunstâncias do encontro macabro, o comissário Barbosa Lima resolveu solicitar a colaboração do perito Iraci, de serviço no Instituto de Criminalística o qual, determinou que o corpo fôsse desenterrado, quando apurou tratar-se de assassinato, uma vez que a vítima tinha o crânio esmagado e profundo ferimento no tórax.

ASSASSINADO

Após rápido exame procedido no cadáver, o perito Ivan determinou sua morte como violenta. Partindo dêsse princípio, o perito realizou minuciosa pesquisa num grande raio próximo ao local onde ocorreu o encontro macabro, quando encontrou um pé de sapato tipo "Mocassin", de camurça marrom.

Confrontando algumas pegadas existentes próximo ao local onde a vítima foi enterrada (ao que parece ainda viva), o perito Ivan aventou a hipótese de que o sapato encontrado no local possivelmente venha a pertencer ao criminoso ou à pessoa que ali sepultou o assassinado.

INTERROGADO

Como o fato foi comunicado à polícia pelo copeiro Antônio José Cruz Ferreira, a polícia resolveu interrogá-lo a fim de que as suspeitas fossem afastadas. José Cruz Ferreira, entretanto, explicou que tivera a atenção despertada para o local onde o homem estava enterrado, justamente porque passara próximo e viu que a terra, em volta de uma manilha ali existente, estava revirada.

Chegando mais perto — explicou o porteiro — passou a sentir horrível cheiro, quando resolveu cavar para ver o que a mesma escondia. Momentos após ter iniciado a cavação, notou que aparecera um joelho humano. Tomado de pavor, José Cruz Ferreira dirigiu-se ao 9º Distrito Policial, onde comunicou o fato.

POLÍCIA TÉCNICA

Em face do mistério que envolve o assassinato, as autoridades policiais do 9º Distrito resolveram solicitar o concurso dos agentes da Delegacia de Segurança Pessoal, que passarão a investigar para a elucidação do caso.

Diario no Forum

O procurador-geral da Justiça do Estado da Guanabara, na qualidade de chefe do Ministério Público, enviou ao presidente da Câmara dos Deputados em Brasília, telegrama rogando transmitir ao plenário e às doutas Comissões parecer favorável à manutenção do direito de advogar, definida pela lei vigente, aos membros do Ministério Público, como meio de aprimoramento técnico necessário à função pública. Salienta, ainda que conforme sustentou em discurso proferido como orador oficial da Associação do Ministério Público do Brasil, transcrito nos anais do Senado da República por indicação do eminente e pranteado jurista Atilio Vivacqua, êsse é o ponto de vista do Ministério Público.

•

Em 1.º de julho de 1961, Antônio Fernandes Macedo, dirigindo o autoônibus chapa RJ 10-67-94, na Av. Conselheiro Galvão, em excessiva velocidade, quando na Praça 8 de Maio, atropelou Hermes Moreira da Silva e Renato Pereira Viveiros, matando-os, em seguida subindo no jardim, atropelou Maria da Penha Ferreira da Silva e Manuel Francisco Jesus, que estavam sentados no banco. Na tarde de ontem o promotor Rafael Carneiro da Rocha, em exercício na 13.ª Vara Criminal, ofereceu denúncia ao magistrado.

•

No 1.º Tribunal do Júri foi condenado a seis meses de detenção, obtendo "sursis" pelo período de 2 anos, o réu Joaquim Cambiriba, acusado de haver, no dia 15 de março do ano de 1955, por volta das 13 horas, em frente ao n.º 35, da Rua Fernando Lôbo, em Camboatá, instigado a Luís Rodrigues Pinheiro para que matasse a tiros Antônio Rodrigues da Silva. Presidiu a sessão de julgamento o juiz Fernando Whitaker da Cunha, na acusação o promotor Carlos Alberto Tôrres de Melo e na defesa os advogados Alvaro Mayrink da Costa e Vilmar Garcia Barbosa.

•

Julgou-se incompetente para julgar o mandado de segurança impetrado pelo médico dr. Mário Tourinho, do América Futebol Clube, contra a Federação Carioca de Futebol, o juiz Fonseca Passos, em exercício na 5.ª Vara da Fazenda Pública. O facultativo visava assegurar direito de entrar em campo nas ocasiões dos jogos de seu clube a qualquer momento que se fizer necessário desde que haja contusão em qualquer dos jogadores. Anteriormente já havia sido negada medida liminar pleiteada, sendo considerado que aquela Federação subordinada ao Conselho Nacional de Desportos, o pedido deverá ser apreciado por uma das Varas da Fazenda, que têm incumbência de apreciar feitos em que é interessada a União Federal.

Nova fuga de presos: sem mortos e feridos

Dos cinqüenta e quatro presos foragidos há dois meses da Delegacia de Vigilância, a maioria foi recapturada e entre êles o marginal Luís Mafra que, na sexta-feira última, logrou novamente escapar, com inúmeros detentos. Sua prisão prende-se ao assassinato do industrial francês, Jacques Dannon ocorrido em Duque de Caxias, quando a vítima conduzia Cr$ 200 mil e fôra àquele município para efetuar pagamentos aos funcionários da sua fábrica.

A localização em prédio, na Avenida Marechal Floriano, lateral para a Escola Rivadávia Corrêa, onde antes funcionou um repartição da Prefeitura e que foi adaptado para o funcionamento da D.V. é, preliminarmente, o fator desfavorável que influi nas condições precárias em que se encontram os xadrezes, sem segurança e sem espaço para comportar o número de detentos.

FUGIRAM PELA ESCOLA

A fuga que se verificou ali há, aproximadamente, dois meses — segundo foi apurado — teve origem quando cinqüenta e quatro presos, ocupando uma cela destinada a vinte, iniciaram, após longos dias, uma escavação na parede que dava lateralmente para a Escola Rivadávia Corrêa e para um hotel na Avenida Presidente Vargas, tendo a fuga se consumado à noite.

O problema dos xadrezes na Delegacia de Vigilância e Capturas se enquadra — como já opinaram vários detentos reincidentes — às mesmas condições existentes nas dependências do 2.º Distrito Policial, onde várias tentativas de fugas foram efetuadas e, domingo, culminou com mortes, feridos por espancamentos, tendo alguns detentos fugido por uma janela que dá acesso para um terreno baldio, ao lado do Mercado do Produtor, na Avenida Presidente Vargas.

MESMO PROBLEMA DO 2.º DP

Enquanto o 2.º DP, conforme declarou o delegado Ari Leão, responde por uma jurisdição, cujas ocorrências numèricamente se elevam, na Delegacia de Vigilância opera-se o mesmo problema — segundo informou-nos o detective Monteiro Neto — onde as atribuições atingem maior amplitude, haja vista, ultimamente, a "blitz" desfechada contra os maus motoristas que concorreram para aumentar ali os serviços e, embora em índice diminuto a elevar a lotação nos xadrezes.

Diàriamente — segundo o detective Monteiro Neto — recebemos presos e levamos vários dias para encaminhar alguns para outras dependências policiais, daí enfrentar a DV, dirigida pelo delegado Aristides Ventura também, com problemas graves que se multiplicam, como seja, a falta de espaço nos xadrezes e a insegurança.

A fim de evitar que os graves incidentes ocorridos no 2.º DP aqui se repitam — conclui — o delegado Aristides Ventura já vem encetando providências para a remoção diária de vários detentos para outras dependências policiais, aliviando com isso a lotação dos xadrezes e proporcionando-lhes maior segurança.

TRASLADAÇÃO — Cêrca das 17 horas de ontem, um avião da VASP (foto) trasladou três corpos de vítimas do acidente ocorrido, anteontem, em São Paulo

Vítimas do desastre em S. Paulo no Rio

Em avião especial da VASP, foram trasladados, ontem para a Guanabara os corpos de Sérgio Travassos, Antônio Costa, Manoel Carlos Pinto, Ivan Meira, Cilo Costa e Hélio Abreu, todos passageiros do avião, prefixo "PP-SRA" que, anteontem, momentos após ter levantado vôo de São Paulo caiu próximo à localidade de Bairro da Grama em São Paulo ao colidir, em pleno vôo, com um avião "Cessna" de turismo, resultando a morte de 27 pessoas.

Durante todo o dia de ontem, guarnições do Corpo de Bombeiros do Serviço de Buscas e Salvamento da FAB realizaram trabalhos de remoção dos corpos das vítimas do acidente. Técnicos da FAB e elementos da presidência da emprêsa proprietária do avião, continuam no local onde ocorreu o sinistro tomando as necessárias providências.

HIPÓTESES

As autoridades da FAB prestaram hoje afirmações sôbre as possíveis causas do acidente com o avião «Scania» da VASP e o «Cessna-180», pertencente a um grupo de japonêses e não a firma «Cássio Muniz», como inicialmente foi divulgado. Duas hipóteses para a explicação da catástrofe foram aventadas pelas autoridades da Aeronáutica.

Uma delas é que, baseados nos exames realizados nos destroços dos aparelhos, o avião de turismo voava sem plano estabelecido e, portanto, sem orientação de rota e entrara na faixa reservada à aviação comercial. A outra hipotese, é que o «Scania» estaria voando por instrumentos, no momento em que ocorreu o fato, estando, assim, o pilôto alheio ao acontecimento.

Segundo notícias procedentes da TRANSPRESS, o avião «Cessna-180» estaria possivelmente, na oportunidade, procedendo ao transporte de vultoso contrabando. Os proprietários do avião «Cessna-180», segundo as autoridades que procedem aos trabalhos no local, estariam acostumados a se utilizarem do aparelho para o transporte de «moambas», na travessia das fronteiras do país, pela área do Paraná.

OS CORPOS

Cêrca das 17 horas de ontem, o avião especialmente utilizado pela VASP para o transporte dos corpos aterrava no Aeroporto Santos Dumont. Trazia três corpos. inicialmente, os quais foram identificados como sendo de Sérgio Travassos, Antônio Costa (pai do ator Cilo Costa) e, Manoel Carlos Pinto.

Em outro avião também daquela emprêsa, estava prevista para ontem, a chegada de mais três corpos, identificados como Ivan Meira, Cilo Costa e Hélio Abreu.

O homem que sabe demais

EXCLUSIVO PARA O DC

Dos Arquivos Privados do ex-Diretor do Gabinete de Pesquisas Científicas da Polícia Civil do Rio

O roubo dos 1400 contos

Quando relatamos o assassínio, ocorrido a 17 de agôsto de 1912, nas matas do Andaraí, do servente de 1ª classe dos Correios, João Gomes de Abreu, pelo imediato do vapor "Sírio", João dos Santos Barata Ribeiro, mostramos que o crime era uma conseqüência do roubo de 800 contos que o Tesouro Nacional tinha enviado ao Rio Grande do Sul, pelo vapor "Saturno", cujo dinheiro, contido em um caixote, fôra substituído inexplicàvelmentte, por travesseiros e papéis. Barata Ribeiro matara, à tiros, o carteiro porque o mesmo o vira desenterrando parte do dinheiro que, dentro de latas, êle escondera nas matas do Andaraí.

OUTRO CAIXOTE

Mas, a bordo do "Saturno" fôra enviado, na mesma ocasião, um outro caixote contendo a quantia de 600 contos destinados à Delegacia Fiscal de Mato Grosso. Êste segundo caixote era idêntico ao primeiro, ambos confeccionados pela Casa da Moeda, segundo modêlo oficial. Quando o "Saturno" se encontrava no pôrto de Montevidéu, recebeu ordem de seu comandante para regressar ao Rio trazendo de volta o outro caixote. E' que já era conhecido o que acontecera aos 800 contos desaparecidos não se sabia como.

A VERIFICAÇÃO

O navio do Lóide chegou de volta, o Rio, às 10 horas do dia 8 de julho de 1912. Depois de visitado pela Alfândega e Saúde foi o "Saturno" interditado pelo 3.º delegado-auxiliar que estava encarregado do inquérito relativo ao desaparecimento dos 800 contos. O caixote foi retirado da caixa forte do navio e removido para a Polícia Central. Às 16 horas, depois de fotografado, a autoridade mandou abri-lo. Em pouco verificou-se que, em lugar dos 600 contos, continha grande quantidade de milho bichado, um travesseiro e embrulhos de papel simètricamente dispostos.

A TROCA

Fàcilmente verificou-se que o caixote original tinha sido substituído por um outro. Era mais chato que o modêlo oficial, não tinha fôrro de zinco e não possuía nos fundos os fechos de aço. Além disto as tábuas eram seguras por pregos quando no modêlo oficial eram fechadas por parafusos rigorosamente apertados.

AS DILIGÊNCIAS

As diligências, que vinham sendo feitas para apurar o roubo dos 800 contos, se intensificaram, pois agora o prejuízo do Tesouro era da ordem dos 1.400 contos. Em pouco começaram as apreensões de cédulas constantes dos dois caixotes.

Mário do Canto Liberato, tendo recebido seus vencimentos na 2a. Pagadoria do Tesouro, foi a uma casa da Rua 1.º de Março fazer umas compras. Ao pagá-las com uma nota de .... 200$000 viu, com espanto, a mesma ser recusada, pois fazia parte dos lotes de dinheiro que tinham sido roubados.

Na padaria da Rua Conde de Bonfim, n.º 128, foram apreendidas 3 cédulas. Na confeitaria Colombo, rico fazendeiro de Minas Gerais, deu em pagamento de suas compras uma daquelas cédulas de 200$000. A referida cédula e outras que tinha em seu poder havia recebido do London Bank.

Na Prefeitura uma cédula de 500$000, pertencente ao dinheiro roubado, foi apreendida quando o sr. Júlio Anacorêta Júnior pretendia pagar um impôsto. Na Alfândega foram apreendidas 3 cédulas de 200$000 apresentadas para pagamentos de despachos da responsabilidade da firma Guinle & Cia., desta praça.

No Mercado Nôvo, numa barraca, o sr. Languinho de Matos Ribeiro foi detido pelo fato de ter dado em pagamento uma cédula de 50$000 das tais. Em mãos do jardineiro Alberto Rodrigues da Ponte, da casa do sr. Júlio Veloso, então caixa geral do Lóide Brasileiro, foi colhida uma nota de 10$000 das roubadas. O jardineiro informou que a recebera das mãos de sua patroa.

O dinheiro roubado estava assim em franca circulação sem que as autoridades policiais fôssem capazes de saber quem o roubou e dêle se utilizara para compras e depósitos bancários. Apurou-se que grande parte do dinheiro roubado tinha sido depositada em vários bancos, principalmente nos British Bank, London Bank e Rivar Plate Bank.

O LOCAL

A ocorrência criminal tivera lugar a bordo do "Saturno". As chaves que foram encontradas em uma das latas enterradas e que continha dinheiro abriram fàcilmente os cofres existentes na casa forte do navio. Êste fato eliminou, por completo, as suspeitas que caiam sôbre os funcionários do Tesouro, que tinham encaixotado os 1.400 contos e bem assim os do Lóide que tinham recebido os dois caixotes antes de serem embarcados no "Saturno". Com o correr dos dias ficou-se sabendo que os caixotes falsos tinham sido preparados em uma caixotaria da Praça Gonçalves Dias mediante encomenda de Barata Ribeiro.

A AÇÃO

Muito embora não tivesse tomado parte direta na troca dos caixotes todo o plano foi elaborado por Barata Ribeiro. Logo que soube que os 1.400 contos iam no "Saturno" entrou de licença e preparou um comparsa a quem forneceu modêlos das chaves da casa forte e dos cofres. Êste comparsa, portando uma mala com os dois caixotes preparados, embarcou como passageiro de 3a. classe, com destino a Santos onde Barata foi esperá-lo.

Como a casa forte ficava dos lados da 3a. classe de tal forma que não era vista do tombadilho, ficando portanto fora das vistas dos oficiais, fácil foi à noite ao comparsa de Barata, levando a mala com os dois caixotes, chegar até ali, abrir a casa forte e os cofres, fazer a substituição dos mesmos e voltar calmamente para seu camorate.

Em Santos o comparsa salta, encontra-se no pôrto com Barata, distribui o dinheiro e toma destino ignorado. Barata volta ao Rio e enterra a parte que lhe coube nas matas de Andaraí e Sumaré. Picolo Cozenzo ou Luigi Costa o cúmplice de Barata, sumiu. E com êle sumiu também grande parte dos 1.400 contos, roubados inteligentemente.

AS FALHAS

As falhas da Polícia foram as mais graves. O delegado Eulálio de Nascimento, encarregado do inquérito em tôrno do roubo, foi de uma inabilidade a tôda prova, indispondo-se com a imprensa a quem passou a destratar acusando-a de culpada pela sua incapacidade funcional. O ministro da Fazenda proibiu que se apreendesse o dinheiro em circulação pois se tratava de moeda legal com curso forçado.

E assim acabou a história dos 1.400 contos.

TIMBAÚBA (Da equipe do DC)

Juíza ouvirá hoje mundana que 'matou' 'Kátia Regina'

A juíza Áurea Pimentel, do II Tribunal do Júri ouvirá, hoje, a mundana Valdelícia Bastos Santana, apontada pelo comissário Hélber Murtinho, encarregado do setor de Homicídios da Delegacia de Segurança Pessoal, como a autora do assassinato de "Kátia Regina", morta no interior de um dos quartos do "Hotel Alaméda de Paris", fato também confessado por João dos Santos, o "Estrangulador-louco", o qual, segundo alega, reconheceu a autoria do crime através de espancamento.

A jovem Luzia Rodrigues da Silva, encontrada morta no interior do "Hotel Cubano", na Rua dos Arcos, crime também confessado por João dos Santos, após ter sido identificada pelo perito fluminense Afonso Melo, será sepultada hoje. Por outro lado, o delegado José Marques, agora à frente das investigações intimou para amanhã o marujo Antônio José da Silva, antigo namorado da vítima, para ser acareado com os porteiros Argonauta Simões Costa e Osmundo Nascimento.

O marujo Antônio José da Silva, apontado agora como suspeito do assassinato de Luzia Rodrigues da Silva compareceu, na tarde de ontem, acompanhado de um advogado, à Delegacia de Segurança Pessoal. Ante a ausência do comissário Hélber Murtinho, que se encontra acamado, o marinheiro recebeu ordens para ir embora, porém, foi intimado pelo delegado José Marques para comparecer à DSP amanhã.

É idéia do delegado José Marques realizar uma acareação entre os porteiros Argonauta Simões Costa, do "Hotel Alaméda de Paris", e Osmundo Nascimento, do "Hotel Cubano". Por outro lado, a polícia está realizando diligências em tôrno da vida do indivíduo "Manolo", proprietário do "Hotel Alaméda de Paris", que a polícia, agora, julga envolvido no assassinato de "Kátia Regina".

FOI REMOVIDO

Em face da notícia de que João dos Santos, o "Estrangulador-louco" estava condenado a quatro meses pela comarca de Nilópolis, incurso no crime de assalto à mão armada, o falso cabo da Aeronáutica foi removido para a Delegacia de Vigilância, onde, na seção de Capturas, havia ordem para a sua prisão. Todavia, na tarde de ontem, o delegado Luís Noronha, do 7.º Distrito Policial, solicitou a presença de João dos Santos naquela delegacia, por onde, aliás, está correndo o processo para a completa elucidação do assassinato da mulher encontrada morta no "Hotel Primavera".

Das declarações prestadas por João dos Santos na delegacia do 7.º D.P., entretanto, não foi possível se colhêr qualquer detalhe, uma vez que seu interrogatório foi realizado sigilosamente. O delegado Luís Noronha, titular daquela distrital, enviou ofício ao delegado José Marques, da DSP, solicitando as cópias dos depoimentos prestados pelo "Estrangulador-louco" naquela especializada.

SEPULTAMENTO

Hoje, Luzia Rodrigues da Silva deverá ser sepultada, uma vez que seu cadáver já foi liberado pelas autoridades policiais, graças ao trabalho realizado pelo perito fluminense Afonso Melo que, através de pesquisas realizadas no Ministério do Trabalho, conseguiu estabelecer a sua identidade.